IR: LEÃO NÃO ESTÁ PARA BRINCADEIRA E QUER TUDO CERTO

LEGISLAÇÃO DO ESTADO VAI SER REVISTA NA ALE

Todo a legislação colocada em vigor no Estado desde sua criação a 22 de dezembro de 1981 será revista, caso a Assembléia Legislativa aprove o requerimento assinado pelo líder da bancada do PMDB, deputado Tomás Correia e que deverá ser votado nas primeiras reuniões ordinárias. O requerimento prevê comissão de cinco membros com prazo de seis meses para o trabalho que deverá oferecer sugestões de alteração.

A Delegacia da Receita Federal informa aos contribuintes que, visando tornar o processo de correção do imposto mais adequado ao sistema vigente, utilizou-se a ORTN do mês de janeiro para conversão do seu valor. Com isso, a quantia a ser restituída começou a ser corrigida integralmente a partir de fevereiro. Caso haja imposto a pagar e o contribuinte opte pelo pagamento em quotas, o valor desta estará sujeito a correção pré-fixada de 6% ao mês. A antecipação, só pelo Carnê-Leão.

O cartaz do IR manda seguir os passos do leão. (Maria José).

Alto Madeira

Fundador dos Diários Associados: ASSIS CHATEAUBRIAND

ANO LXVI — Porto Velho, quarta-feira, 29 de fevereiro de 1984 — Nº 14.819

PATRULHEIROS DA PM DENUNCIADOS DEPOIS DE AGREDIR TURISTA

Na redação do AM, eles denunciaram o espancamento

Um hóspede do Iara Hotel, que foi flagrado por patrulheiros da RP-022 da Polícia Militar quando urinava no meio da rua, acabou sendo agredido pelos soldados, conforme denunciaram ao AM alguns hóspedes do hotel, fato ocorrido na noite de anteontem e que foi registrado no 1º DP.

Página 5.

Agenor: TJ julga dois

Página 5.

DECRETO ATENDE 7.500

Página 3 do 1º.

Carnaval: dirigentes não foram à reunião

A reunião convocada para ontem pela organização do carnaval não foi realizada por falta de quórum, já que ninguém dos dirigentes das escolas de samba nem blocos compareceu.

O encontro estava marcado para às 18 horas.

Página 8.

Hoje, o dia ruim do ano

Um ano ruim e de muito azar. É dessa maneira que a maioria das pessoas vê o ano bissexto, ou seja aquele que tem o mês de fevereiro com 29 dias. Segundo a maioria dos entrevistados, os anos com estas características são responsáveis por maus fluidos, que causam muitos acidentes de grandes proporções. Alguns citaram, inclusive, o que aconteceu recentemente em Cubatão, além de experiências próprias.

Página 5.

MACÊDO FALA DE EMPREGO E FORMAÇÃO

Brasília (EBN) — O ministro do Trabalho, Murilo Macedo, disse que o II Encontro Técnico sobre Emprego e Formação Profissional entre Países de Língua Portuguesa, deverá concretizar as idéias discutidas durante o primeiro encontro, realizado no ano passado, em Lisboa.

Garcia: colégio eleitoral é ilegítimo.

OAB NA LUTA POR DIRETAS

O presidente nacional da OAB, Mário Sérgio Garcia, disse ontem que o colégio eleitoral é ilegítimo, afirmando que o órgão lutará pelas diretas. O conselheiro Arthur Júnior, por sua vez, criticou o desrespeito aos direitos humanos no País. Tudo isso durante a comemoração dos dez anos da OAB em Rondônia.

Página 4 do 1º.

TEIXEIRA NÃO ESTARÁ NA ABERTURA DO LEGISLATIVO

Página 5

MINISTRO CULPA GOVERNO NA TRAGÉDIA DE CUBATÃO

São Paulo (EBN) — O ministro das Minas e Energia, César Cals, lamentou a tragédia ocorrida em Cubatão no último fim-de-semana e acrescentou que a orientação da Petrobrás é no sentido de dar toda a assistência às vítimas e famílias dos sobreviventes e mobilizar todos os recursos para recolocação da população imediatamente. César Cals afirmou que daqui por diante haverá maior rigor na proteção das faixas por onde passam os gasodutos e que será sempre acionada a justiça, para providenciar a retirada de invasores. O ministro declarou que a responsabilidade total do acidente não é da Petrobrás porque a empresa fez diversas advertências ao Governo do Estado, em dezembro do ano passado, inclusive por escrito.

ALUNOS DA UNIR VÃO AO RONDON

Página 3 do 1º.

DIRETAS: REUNIÃO DEFINE TUDO

O Comitê Pró-Eleições Diretas, realizará hoje, a partir das 18 horas, na Câmara de Vereadores uma assembléia-geral extraordinária, quando as quatro comissões (Finanças, Infra-Estrutura, Mobilização e Imprensa e Divulgação), criadas por ocasião da primeira reunião do movimento, apresentarão os seus planos de trabalhos. Participam do Comitê PMDB, PDT, PT e entidades classistas, como a OAB de Rondônia. Na oportunidade, informou-se, ainda sobre a realização de um comício, no próximo dia 25 de março, à noite, na praça da Igreja Sagrada Família, no bairro da Embratel, quando diversos oradores se pronunciarão sobre a campanha em pról das eleições diretas para presidente da República.

MARINHO

FUMAR — Em várias cidades já existe a proibição para fumar cachimbo, charuto e cigarro de palha, nos ônibus. Aqui em Porto Velho o vereador Waldemar Marinho, do PDS, pretende ir mais longe e para tal já apresentou projeto de lei à Câmara que determina, em seu artigo 1º que "Fica proibido o uso de qualquer tipo de fumo, no interior dos Transportes Coletivos Urbanos, no Município". A medida, diz o vereador, é inspirada pelos bons propósitos de preservar a saúde humana e a higiene.

ENTRE NA FOLIA DO CARNAVAL COM O "AM" TV E RÁDIO NACIONAL E PRODUTOS CERPA

MAÇON — Os bispos e teólogos que se encontraram reunidos em Brasília enviarão carta-consulta ao Vaticano para saber do alcance da "declaração sobre a maçonaria", documento da Sagrada Congregação para a Doutrina da Fé, que considera que os "fiéis que pertencem às associações maçônicas estão em estado de pecado grave e não podem aproximar-se da Sagrada Comunhão". Na carta, bispos e teólogos pedirão uma orientação mais precisa de como agir com os maçons, uma vez que inexiste uma norma específica dentro do novo Código de Direito Canônico.

VEREADOR PEDE SECRETARIA PARA CUIDAR DO INTERIOR

MENOR — Projeto de lei do deputado Francisco Amaral, de São Paulo, tramitando na Câmara, regula o trabalho do menor, determinando que este receberá, quando tiver entre 12 e 15 anos, remuneração equivalente a ... 50% do salário mínimo regional e, quando tiver entre 15 a 18 anos, 75% do salário mínimo regional. O parlamentar quer afastar as contradições existentes na legislação vigente, que conduzem a verdadeira competição entre trabalhadores adultos e menores.

POLITICOS DE RONDONIA PREPARAM MANIFESTAÇÃO PELAS DIRETAS

PASSAGENS AÉREAS — Com o aumento que passou a vigorar este mês, as passagens aéreas acumulam, no período que vai de janeiro de 1983 a fevereiro corrente, uma elevação de 263,4%. Nesses mesmos catorze meses, a correção monetária, medida pela variação do valor da ORTN, apresentou acréscimo de .... 203,1% apenas. Na série de oito aumentos verificados no período, uma só vez, em novembro passado, a correção acumulada foi superior, mas com a diferença pouco expressiva (136,7%, em comparação a 133,6% das passagens aéreas).

CONQUISTAS POLITICAS NÃO AVANCARAM MUITO, E O QUE SE DIZ PELA CIDADE

SANTANA

PREPARAÇÃO DAS DIRETAS — Líderes dos partidos da oposição e também alguns do PDS que não concordam com a continuação do atual sistema de eleição indiretas para a presidência da República, continuam preparando em Porto Velho a manifestação dos rondonienses pela eleição do futuro Presidente. Segunda-feira última, na Câmara Municipal, esses dirigentes ao lado de representantes de entidades de classes, estiveram reunidos e tratando da organização da próxima manifestação pública, sob a coordenação do presidente regional do PMDB, Jerônimo Santana.

DETALHES DO COTIDIANO

SUPER-ECONOMISTA

ARY DE MACEDO

Vez por outra aparecem por lai uns camaradas tão espertos e de inteligência tão viva que se destacam logo por suas proezas, seja para o bem, seja para o descaminho. Mas na maior parte das vezes são gênios voltados para o mal e tal é o grau de inteligência que a gente acaba por render-se à evidência e procurar dar um "jeitinho" à brasileira para reencaminhá-los para o bem. Afinal, não dizem pelai que os bons falsificadores, os gênios da falsificação, acabam sendo aproveitados para trabalhar na Casa da Moeda?

Pois bem, gente boa rondoniense! Talvez esse seja o caso do tal espertalhão que acaba de dar um bolo da peste lá em Rio Branco-AC e está sendo identificado por Moacir Alencar Mesquita Macena, que se fez passar por economista e conseguiu iludir o governador Nabor Junior, fazendo-se passar por um parente do general da reserva Euler Bentes, aquele que chegou a ser candidato à presidência da República pelas forças da Oposição. Dizendo-se economista, com longa especialização em organização orçamentária, com passagem pela Seplan, Sudene e outros órgãos federais, o governador acreano foi na jogada, como também o seu Assessor de Planejamento Adalberto Ferreira. O falso economista ganhou passagem e o escambau, mordomias e ditou cátedra. Muita gente ficou impressionada com o traquejo do dito cujo. Como este começou a querer dar ordens e fazer ameaças aos que não queriam trabalhar, foi mexer em casa de marimbondo e daí a turminha começou a descobrir suas partes fracas, como um débito no Hotel Inácio. E a casa, antes tão bem idealizada e construída, começou a ruir.

Esse falso economista já foi destaque nacional, quando conseguiu iludir os grandes da Economia, lecionando durante seis meses na Fundação Getúlio Vargas, quando teve oportunidade de discutir a matéria e assuntos correlatos com os grandes economistas, dando entrevistas e assinando artigos em jornais, até que, por causa de cheques sem a devida cobertura começaram a aparecer, entornando o caldo tão bem preparado desse geniozinho da economia alheia...

Agora, dizem, que Rondônia está na sua mira. E é aí que eu fico matutando: se não é preferível fazer com ele o que a Casa da Moeda, segundo a versão popular, costuma fazer com os "experts" da falsificação?

De repente o "seu" Macena, que para ser bom economista só lhe falta o canudo, não seria útil aqui na terrinha onde a tecnocracia impera, mas quem trabalha mesmo é pouca gente, principalmente a turminha antiga, aquela que não possui canudo e toca música de ouvido?

Espertalhão por espertalhão a terrinha anda cheia, principalmente agora que o poder político se instalou e, com ele, as tão conhecidas e igualmente condenadas mas nunca extirpadas mordomias.

Pelo sim ou pelo não, aqui fica a sugestão.

JOGO-DO-BICHO

Há quem condene a oficialização do jogo-do-bicho em território nacional.

No meu entender, esse puritanismo é, sobretudo, inconsequente, porquanto o mundo oficial copiou dele e está fazendo funcionar a todo vapor a Loto, que veio em sequência à Loteca, para extrair cada vez mais dinheiro da bolsa popular. E o jogo-do-bicho propriamente dito existe para tudo, até para corromper maus policiais e abrir caminho às glórias por ocasião do Carnaval ou para eleger candidatos políticos. Até em Rondônia e mais precisamente em Porto Velho, que até bem pouco tempo era região imune a essa prática, as bancas proliferam e os banqueiros são figuras prestigiosas, ou pelo menos alegam ter acesso fácil aos mais intrincados labirintos administrativos e corredores policiais, jactando-se de terem contribuído politicamente para a vitória no último pleito eleitoral, dando a sua mãozinha de ajuda a certos dirigentes e candidatos.

Não seria melhor que o jogo-do-bicho fosse oficializado, para que sua receita fosse melhor dividida entre as classes necessitadas e não ficasse apenas para uns poucos privilegiados?

A resposta é ululantemente óbvia, mas não interesse aos que detém os cordéis de mando. E a classe pobre (ora, a classe pobre!) que se lixe...

Alto Madeira

EMPRESA ALTO MADEIRA LTDA
Fundado em 15 de abril de 1917
EURO TOURINHO
Diretor Geral
LUIS MALHEIROS TOURINHO
Diretor Superintendente
NEUSA MALHEIROS TOURINHO CURTA
Diretora Administrativa
LIGIA HELENE SERRANO TOURINHO
Diretora Técnica
JOSÉ LUCIO ALBUQUERQUE
Editor Chefe
Direção — Redação e Oficinas
Rua Barão do Rio Branco, 95 — Tels. [illegible]
Impresso em Off-Set

ASSINATURAS
Capital (Anual) Cr$ [illegible]
Interior (Anual) Cr$ [illegible]
Exemplar do Dia Cr$ [illegible]
Exemplar Atrasado Cr$ [illegible]

SUCURSAIS
[illegible]

OPINIÃO EM 30 LINHAS

Ao comentar a criação da secção de Rondônia da Ordem dos Advogados do Brasil, o desembargador e presidente do Tribunal de Justiça, Fouad Darwich Zacharias, afirmou que, aquela época, o evento representou um verdadeiro ato de coragem. E representou, realmente, não só pelo reduzido número de profissionais do setor que atuavam no então Território mas principalmente pelas dificuldades que teriam que ser enfrentadas, haja vista o questionamento do próprio Conselho Nacional sobre se os territórios federais comportariam algo do nível de uma secção da OAB.

Foi um ato de coragem, sem sombra de dúvidas. Ontem, a OAB rondoniense completou seus dez primeiros anos, evento comemorado até mesmo com a presença do presidente nacional da entidade, advogado Mário Sérgio Duarte Garcia. Não deixa de ser válido. Entretanto, é válido também o questionamento sobre posicionamentos da ordem, já que ela foi criada não apenas com o objetivo de defender os interesses dos advogados mas, também, o de abraçar as causas populares. Sabe-se que a secção rondoniense da OAB engajou-se, recentemente, na luta pelas eleições diretas. Entretanto, ao que tudo indica, isso ficará apenas nas palavras proferidas pelo seu presidente, Nelson Oliveira, sem que nada de concreto venha a ser feito no sentido de encabeçamento de luta. É apenas um pensamento, que pode estar errado. O que se nota, no entanto, é que houve designação de comissão para estudar o assunto, nem qualquer outro ato mais concreto.

Todavia, como o movimento pró-diretas só nasceu agora em Rondônia, é cedo para se fazer previsões desse tipo. É importante, primeiro, esperar-se o desdobramento dos fatos. Mas não é só quanto à questão das diretas que a OAB rondoniense deve posicionar-se — existem uma série de outras coisas que precisam de seu apoio, principalmente movimentos por uma melhor distribuição da terra e da renda, entre outras coisas que contribuiriam para a melhoria do modo de vida do povo da região.

Até amanhã.

GARIMPO DE OURO NO TAPAJÓS

Belém (EBN) — A produção de ouro no garimpo de Tapajós este ano deverá ser bem superior ao total registrado no ano passado, segundo previu o diretor regional do Departamento Nacional da Produção Mineral, no Pará, Antonio Monteiro de Jesus.

Segundo ele, que esteve este fim de semana em visita à região, esta previsão se baseia principalmente na introdução de novas técnicas para retirada do minério. Os garimpos de Tapajós, que antes apenas se utilizavam de balsas e faziam a exploração do ouro de aluvião, agora já fazem uso do bico jato, um sistema que elimina o problema das cheias ao mesmo tempo em que permite ao garimpeiro realizar sua operação em outras áreas, segundo Antonio de Jesus.

MOTORES MWM
E
COM ROBERTO CAZENAVE
BR-364 KM-3 TEL.: (069) 222-2225

Saúde traça planos para multivacinação

Adelino quer ação de todos municípios pela saúde.

Traçar os primeiros planos e definir as metas no que toca à política de saúde para este ano no Estado é um dos motivos do encontro realizado pela Secretaria estadual de Saúde com os secretários municipais do setor.

O encontro foi iniciado na manhã de ontem, prosseguindo à tarde. O encerramento está previsto para o meio dia de hoje.

Além disso, serão tratados assuntos relacionados à multivacinação, que será realizada conjuntamente com a imunização contra a paralisia infantil, nos meses de junho, segundo informações da Sirlei Famer, da Divisão de Vigilância Epidemiológica da Secretaria de Saúde. O encontro servirá para se fazer um levantamento das necessidades, ao tempo em que se verá com os municípios a viabilidade desta vacinação.

BIOMÉTRICO

Exame biométrico também foi tema do encontro. Segundo Zenildo Pinto do Nascimento, da Divisão de Saúde Escolar da Secretaria de Educação, a discussão girou em torno da padronização do exame biométrico nos colégios de todos os municípios do Estado.

A discussão do tema contou com a presença de professores de educação física dos municípios envolvidos.

Ariquemedes: orientação para quem precisa da Receita. (Maria José).

TEIXEIRA, EM BRASÍLIA DIA 12

Para discutir com o Ministério do Interior uma futura revisão no planejamento rural de Rondônia, o governador Jorge Teixeira de Oliveira viajará no próximo dia 12 a Brasília, segundo informações do chefe da Casa Civil do palácio Presidente Vargas, desembargador Hélio Fonseca.

No momento, Jorge Teixeira encontra-se no interior do Estado, onde foi verificar os problemas de assentamentos de colonos em Alta Floresta, Brasilândia, Teixeópolis, Jaru, Ouro Preto do Oeste e Rolim de Moura. O governador, de acordo com Hélio Fonseca, assegurou que buscará no Ministério do Interior, novos recursos para ampliar os programas de assentamentos das famílias sulistas e nordestinas, que chegam diariamente a Rondônia, a maior fronteira agrícola do Norte brasileiro.

Ao estimar em mais de 100 mil o número de migrantes que chegarão a Rondônia este ano, Jorge Teixeira se mostra preocupado com o surgimento de novas localidades, que necessitam de uma infra-estrutura. Entretanto, acrescentou, ao encerrar anteontem, um curso de capacitação em extensão rural, que "isso é bom para o Estado, na medida em que passamos a resolver as dificuldades, que a cada dia se agravam em outros estados brasileiros".

IR: RECEITA DIZ QUEM ESTÁ OBRIGADO A DECLARAR

Desde o ano passado, as pessoas físicas com imposto a pagar estão se auto-lançando, sabendo quanto e quando vai pagar o débito fiscal. A Delegacia da Receita Federal, em Porto Velho, informou ontem, que o contribuinte não deve esperar a Notificação de Lançamento, "que não virá, porque o Recibo já é uma Notificação.

QUEM ESTÁ OBRIGADO A DECLARAR

Deverão apresentar sua declaração de imposto de renda, em qualquer agência bancária, os contribuintes que tiveram, em 1983, rendimentos, tributáveis ou não, superiores a 1,5 milhão de cruzeiros. Neste caso, deve-se declarar todos os rendimentos, inclusive os de imóveis rurais, qualquer que tenha sido a receita bruta total neles apurada.

Segundo a Secretaria da Receita Federal, também estão obrigados a declarar os contribuintes, cuja a soma dos valores de aquisição dos bens integrantes de seu patrimônio em 31 de dezembro de 1983; ou os que no ano passado, tiveram posse ou propriedade de imóveis rurais, cuja soma das áreas ultrapasse 1.000 hectares, ou imóveis rurais que tenham produzido receita bruta total superior a 10 milhões de cruzeiros.

MINTER VAI ENQUADRAR SERVIDORES DE RONDÔNIA

Cerca de 7 mil e 300 funcionários, a serviço do governo do Estado, deverão ser admitidos nos quadros dos servidores federais, segundo autorização do Ministério do Interior. A Secretaria de Administração de Rondônia já está realizando o levantamento da questão. A medida beneficiará os servidores contratados entre 5 de julho de 1976 e 31 de março de 1981, pelo apêlo a plano de classificação da lei 6.550/78.

O secretário estadual de Administração, Teobaldo de Monticello Pinto Viana, informou ontem, que uma equipe de dez pessoas está trabalhando nesse projeto, que elevou para aproximadamente 11 mil, o número de funcionários federais à disposição do estado de Rondônia.

Quanto aos servidores admitidos após 31 de março de 1981, até a data da transformação do Território em Estado, o secretário administrativo esclareceu que seu enquadramento dependerá da alteração da Lei Complementar número 41, que encontra-se no Congresso Nacional, e depois, da aprovação pelo presidente da República, general João Batista de Oliveira Figueiredo.

"Quando isso ocorrer, diz Teobaldo Viana, Rondônia terá mais seis mil funcionários federais à disposição da máquina administrativa do Estado".

Pequeno produtor no programa do álcool

Vasconcelos: pequeno produtor deve participar do programa do álcool.

O secretário de Estado, Reginaldo Vieira de Vasconcelos, da Indústria, Comércio, Ciência e Tecnologia, ao participar da 18a. Reunião Ordinária do Conselho Governamental de Indústria e Comércio (CONSIC), que teve lugar em Salvador, tratou de assuntos de real interesse para Rondônia.

De início, no encontro, Vasconcelos recebeu o material relativo ao Projeto Mercúrio, que consta de programas radiofônicos instrutivos, dirigidos especialmente aos micro e pequenos empresários. Estes programas serão de grande valia, especialmente para o empresariado do interior, que tem dificuldades de acesso, muitas vezes, às formas mais dinâmicas de dirigir suas empresas. O secretário já está estudando a melhor maneira de fazer com que o Projeto Mercúrio seja colocado em execução em Rondônia.

DESPACHOU COM O MINISTRO

Reginaldo Vasconcelos teve um longo encontro com o ministro Camilo Penna, do MIC. Na oportunidade, Penna foi convidado a visitar Rondônia, quando da instalação solene da Federação do Comércio e da Indústria, que ocorrerá em abril, paralelamente aos festejos dos 5 anos do Governo Jorge Teixeira. Aproveitando sua estada aqui, Camilo Penna deverá fazer uma visita ao comércio hortigranjeiro, à usina de álcool, assim como conhecer de perto o programa de exportação de madeira.

Na reunião com o ministro da Indústria e Comércio, Vasconcelos, tendo em vista ter sido levantada a hipótese da adoção de preços regionalizados para os derivados de petróleo, solicitou de Camilo Penna uma política a nível regional para o programa do álcool. Se sabe que logo acabe vigorando esta nova política, uma vez o Conselho Nacional de Petróleo subsidiando o frete do combustível, pela distância, o custo mais alto será o da Amazônia. Reginaldo Vasconcelos disse que "fiz ver ao ministro a necessidade de se ter mais usinas de álcool aprovadas, tendo em vista a distância de Rondônia para as usinas do Centro-Oeste".

Segundo Vasconcelos, o ministro Camilo mostrou-se sensível ao assunto e prometeu dar um tratamento diferenciado para a região, atendendo, inclusive, as reivindicações do próprio Governador Jorge Teixeira, em contatos anteriores.

Foi enfatizado também a necessidade de se fazer um programa de álcool em Rondônia integrado com nosso sistema de pequeno produtor. Vasconcelos sugeriu que 60% da cana aproveitada por cada usina seja fornecida pelos colonos de lotes e pequenos produtores, gerando desta forma renda para este pessoal.

BLOCO DE CENTRO NORTE

No encontro do CONSIC foi criado o "Bloco do Centro-Norte", formado por secretários de Indústria e Comércio dos Estados do centro e do norte do país. Isto dará maior força às suas reivindicações. Em breve deverá ocorrer uma reunião deste grupo, quando irão sugerir ao Ministério da Indústria e Comércio uma política de comercialização no norte e centro-oeste do Brasil.

Universitários da Unir Terão Trabalho de Campo

Está previsto para a segunda quinzena de março o início do primeiro trabalho de campo, a ser realizado por uma equipe de estudantes da Universidade Federal de Rondônia (UNIR), segundo programação da coordenação estadual do Projeto Rondon.

Segundo a coordenadora do Projeto Rondon, Iara Maria da Costa, o trabalho de campo será desenvolvido no bairro de São Sebastião, na periferia de Porto Velho, e contará com a participação de cinco universitários das áreas de Economia e Administração de Empresas.

Disse, ainda, a coordenadora do Rondon, que o programa de ação comunitária, no bairro de São Sebastião, constará de palestras sobre higiene, prevenção contra as doenças, esclarecimentos sobre a importância do hábito de se filtrar a água para o consumo, além de cursos e abordagens decorrentes da constatação das carências da comunidade envolvida.

Iara Maria acrescentou, também, que "a importância desse trabalho reside no fato de que ele (o trabalho) servirá de base para um programa que será desenvolvido no município de Ji-Paraná, a pedido da Prefeitura local". Detalhou que visitará todos os municípios rondonienses, a fim de identificar uma "Área Programa", que passará a ser assistida por todos os programas do Projeto Rondon, no Estado.

Secretário da Indústria e Comércio visita obras do Shopping Center Vitória Régia

Estiveram ontem, em visita às obras do SHOPPING CENTER VITÓRIA RÉGIA, o Dr. REGINALDO VIEIRA DE VASCONCELOS, Secretário da Industria, Comércio e Tecnologia do Estado de Rondônia e o Sr. Mario Antonio Veronese, diretor da Divisão de Planejamento Científico e Tecnológico daquela secretaria.

Sendo recebidos pelo diretor da GRANNORTE CONSTRUTORA E INCORPORADORA LTDA. engenheiro ITAMAR ZOCHI, conheceram o projeto da obra, seu funcionamento como Centro Comercial Planejado e acompanharam a concretagem das fundações, que continuam em ritmo acelerado.

Dr. Reginaldo, sempre atento às explicações de desenvolvimento do maior empreendimento da Amazônia, observou que em Porto Velho, com a inauguração do Shopping Center Vitória Régia, a vida social e econômica da população irá se transformar, dando maiores opções de lazer e de compras.

PLANEJAMENTO - PROJETO - CONSTRUÇÃO
GRAN NORTE
CONSTRUTORA E INCORPORADORA LTDA
Av. Pinheiro Machado, 1628
SHOPPING CENTER Vitória Régia

Sessão solene encerrou atos comemorativos: 10 anos de OAB

Uma sessão solene, em que discursaram os ex-presidentes Fouad Darwich Zacharias, Francisco Arquelau de Paula, Pedro Origa Neto e Miguel Roumié, além de conselheiros e do presidente atual, Nelson Oliveira, encerrou ontem, às oito horas, as solenidades de comemoração dos 10 anos de implantação da seccional rondoniense da Ordem dos Advogados do Brasil.

A programação comemorativa do evento foi iniciada às 18 horas, com uma entrevista do presidente nacional da OAB, Mário Sérgio Duarte Garcia. Em seguida, foi feita a inauguração da galeria dos ex-presidentes atos realizados na sala Joel Quaresma de Moura. Após o encerramento da sessão solene, no auditório do Tribunal do Júri Popular do Fórum Rui Barbosa, foi servido um coquetel.

HISTÓRIA

Ao discursarem, os ex-presidentes da OAB rondoniense contaram um pouco da história da seccional, relatando os trabalhos que foram desenvolvidos em defesa da classe e da comunidade rondoniense. Enquanto isso, Nelson Oliveira traçou uma série de elogios aos ex-presidentes da OAB em Rondônia, "a quem devemos o sucesso dessa seccional no cumprimento do dever que lhe é inerente".

OAB CONDENA COLÉGIO ELEITORAL E LUTA POR ELEIÇÕES DIRETAS

Ao lado de Nelson Oliveira, Garcia diz que OAB luta por diretas

O presidente do Conselho Federal da Ordem dos Advogados do Brasil, Mário Sérgio Duarte Garcia, disse ontem, durante entrevista coletiva na sede da OAB rondoniense, que o órgão "aderiu à luta pelas eleições diretas tanto a nível de capitais dos Estados quanto a nível da presidência da República".

Segundo ele, a adesão começou em junho do ano passado, quando recebeu o já falecido senador Teotônio Vilela. A partir daí, "a campanha teve boa receptividade em todas as seccionais. Nosso engajamento é composto de atos que inclusive não foram noticiados, como a liderança de uma reunião de presidentes de várias entidades, visando uma atuação de todos os setores junto aos convencionais, deputados e senadores, para que compreendam a magnitude da campanha".

INDIRETAS

Mário Sérgio Duarte Garcia disse que não é contra as eleições indiretas. Segundo ele, a OAB condena o colégio eleitoral, "que é ilegal e ilegítimo, ao tempo em que reclama a devolução ao povo do direito que é seu de gerir o seu destino". Ele salientou que o órgão recebeu um comitê de comissão supra-partidária pelas diretas e que vai participar efetivamente.

LSN

Ao mesmo tempo, o presidente nacional da OAB disse ter designado um conselheiro para acompanhar de perto, hoje, em Manaus, o julgamento dos sindicalistas enquadrados na Lei de Segurança Nacional, entre os quais está o presidente do Partido dos Trabalhadores, Luiz Inácio da Silva, o "Lula".

Mário Sérgio Duarte Garcia destacou, ainda, que a OAB está preocupada com o alto índice da criminalidade do País. "Já apresentamos, inclusive, sugestões para que o problema fosse minimizado, a parte principalmente da melhoria nas condições de vida do povo brasileiro".

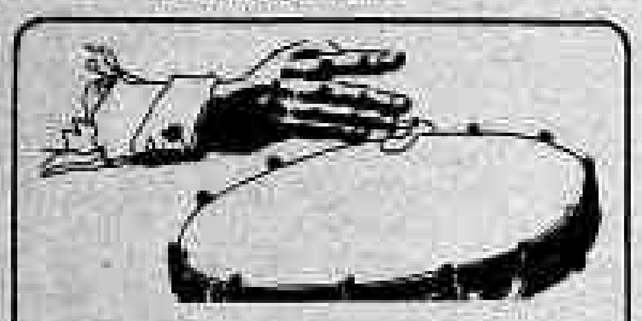

MIRANTE II

Estará aberto os dias de Carnaval servindo canjas, sanduíches, refrigerantes, cervejas e tira-gostos.

Brasil desrespeita direitos humanos

O presidente da Comissão de Direitos Humanos do Conselho Federal da Ordem dos Advogados do Brasil, Arthur Levigne Júnior, disse ontem que "é flagrante no Brasil o desrespeito aos direitos humanos". Segundo ele, o fato acontece, na maioria das vezes, em decorrência de problemas agrários e pela violência policial.

Arthur Júnior disse que o problema fundiário, principalmente, é muito grave e pode levar, "inclusive, a uma luta armada, pelas proporções que vem adquirindo com o passar do tempo. Isso em função de que não existe condição do problema ser resolvido por um órgão como o Incra. Somente o poder judiciário **poderia contribuir para a solução dos impasses surgidos nesta área**".

Afirmou que a OAB tem defendido insistentemente esta tese, "porque só os juízes, depois de ouvir as partes, fazer averiguações, etc., poderá decidir corretamente, evitando violências futuras". Arthur Júnior **culpou, também** "membros de oposição a governos estaduais e **municipais**, responsáveis pelo **incitamento de populações**. Isso foi constatado pela OAB no Rio de Janeiro e em São Paulo".

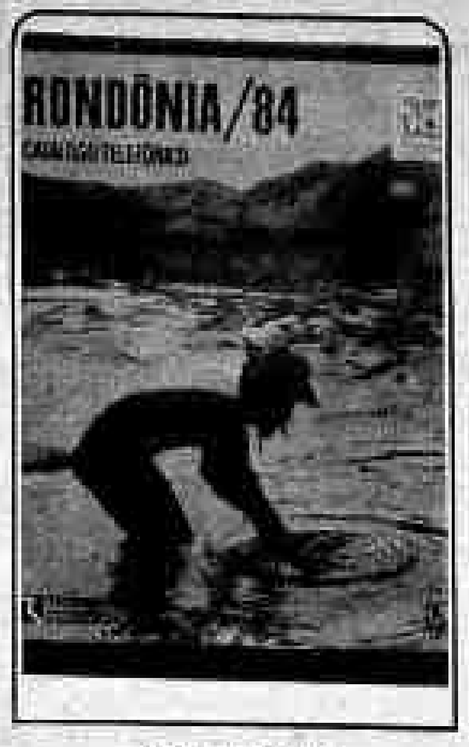

TELERON INICIA A DISTRIBUIÇÃO DE CATÁLOGOS

A TELERON iniciou a distribuição do Catálogo Telefônico edição 1984, recolhendo na mesma oportunidade a edição de 1982.

A entrega será realizada de 01.03.84 a 30.03.84 e todos os proprietários de telefone serão consultados se receberam ou não a nova Lista.

A distribuição está a cargo da SED — Serviços de Entregas Domiciliares, tendo cada telefone direito a 01 (um) exemplar, e outro para as extensões, independente da quantidade.

A capa deste ano mostra um garimpeiro com bateia, garimpando às margens do Rio Madeira, no local chamado "PAREDÃO".

Desse forma, a TELERON mais uma vez evidencia as riquezas do Estado de Rondônia.

Ford busca elevação de crédito

A Ford Brasil está solicitando a todos os seus distribuidores que assinem uma procuração em favor da Ford Distribuidora de Valores e Títulos Mobiliários, autorizando-a a atualizar os valores dos contratos de crédito (Floor Plan) que a montadora mantém com os concessionários. Em carta datada de 1º de fevereiro, a empresa anuncia sua disposição de arcar com o custo do Imposto Sobre Operações de Crédito (IOC) que incide sobre a operação e cuja alíquota é de 1,5%. A montadora alega ainda que a atualização é necessária para manter o poder de compra dos concessionários, em face da permanente deterioração da moeda.

Consultados, alguns distribuidores Ford informaram que ainda estão estudando o assunto, enquanto outros já assinaram. Há, porém, revendedores que não estão dispostos a assinar a procuração, por temerem que a constante atualização do crédito possibilite o faturamento do pedido mensal em um menor número de dias, com a conseqüente cobrança de juros, mais correção monetária do saldo devedor. Este mês, por exemplo, o custo financeiro do estoque para os distribuidores é superior a 11%.

Pelo sistema Floor-plan, o concessionário faz seu pedido à fábrica com um mínimo de 30 e um máximo de 60 dias, ou seja, os veículos a serem entregues em março foram pedidos no final de janeiro. Com a entrega, o valor é debitado na conta-corrente do distribuidor, que passa a pagar juros. O saldo devedor não pode, porém, ultrapassar o limite de crédito estabelecido. Pelas normas que regem o mercado, a cada venda o distribuidor paga à fábrica. Com a diminuição do saldo devedor, ele pode, assim, receber novos carros.

VENDA DE CAMINHÕES

Por sua vez, a Volkswagen Caminhões informou que registrou no ano passado uma expansão de 19,8% em suas vendas no mercado interno, embora o mercado de caminhões nos segmentos de 6, 11, 13 e 21 toneladas tenha declinado 17,7%. A montadora comercializou 3.789 unidades em 1983, contra 3.234 em 1982, enquanto o mercado declinou de 35.161 caminhões em 1982 para 27.396 unidades no ano passado. A participação da Volkswagen Caminhões nos segmentos específicos em que atua cresceu de 9,7% em 1982 para 14,2% no ano passado.

BANCO DO ESTADO DE RONDÔNIA S.A.
Av.7 de Setembro,337 -Centro -Porto Velho -RO- CEP: 78.300
Carta Patente: 1-873 - CGC. 04.797.282/0001-80 - Fone: 221.7142 (069)

Valores em Cr$ - 1.000

BALANCETE PATRIMONIAL EM 31 DE JANEIRO DE 1984

ATIVO		PASSIVO	
ATIVO CIRCULANTE E EXIGÍVEL A LONGO PRAZO	19.645.181	PASSIVO CIRCULANTE E EXIGÍVEL A LONGO PRAZO	19.488.019
DISPONIBILIDADES	798.260	DEPÓSITOS	6.256.718
OPERAÇÕES DE CRÉDITO	13.199.951	Depósitos à Vista	6.256.718
Empréstimos e Títulos Descontados	11.815.058	RELAÇÕES INTERBANCÁRIAS E INTERDEPARTAMENTAIS	2.153.407
Financiamentos Rurais	1.338.452	Pagamentos e Recebimentos a Liquidar	2.153.400
Créditos em Liquidação	19.132	Cobrança Efetuada em Trânsito	7
(Provisão para Créditos de Liquidação Duvidosa)	(10.618)	OBRIGAÇÕES POR EMPRÉSTIMOS	8.840.132
(Rendas a Apropriar)	(11.078)	Obrigações por Empréstimos no País	8.840.132
RELAÇÕES INTERBANCÁRIAS E INTERDEPARTAMENTAIS	2.607.652	OBRIGAÇÕES POR RECEBIMENTOS: TRIBUTOS E ENCARGOS SOCIAIS	498.731
Pagamentos e Recebimentos a Liquidar	781.772	OUTRAS OBRIGAÇÕES	1.810.033
Contas Interdepartamentais	1.825.880	Provisão para Pagamentos	1.592.179
CRÉDITOS DIVERSOS	163.371	Obrigações Diversas em Moeda Nacional	277.254
Outros Créditos em Moeda Nacional	163.371	(Despesas a Apropriar)	(59.400)
VALORES E BENS	2.921.947	RESULTADOS DE EXERCÍCIOS FUTUROS	1.124
Títulos Vinculados a Revendas ou Vendas	2.840.001	Rendas Antecipadas	1.124
Outros Valores e Bens	81.946	PATRIMÔNIO LÍQUIDO	1.521.429
ATIVO PERMANENTE	1.563.890	Capital Social	1.000.000
INVESTIMENTOS	152.684	(Acionistas, Capital a Realizar)	(67.811)
Participações em Coligadas e Controladas	152.684	Reservas de Capital	608.882
IMOBILIZADO	1.058.823	Reservas de Lucros	18.791
Imobilizações em Curso	315.841	Lucros Acumulados	55.874
Outros Bens de Uso	777.152	CONTAS DE RESULTADO	114.558
(Depreciação Acumulada)	(34.170)	Contas Credoras	831.412
DIFERIDO	352.383	(Contas Devedoras)	(716.854)
Despesas de Organização e Expansão	189.700		
(Amortização Acumulada)	(37.317)		
TOTAL DO GERAL ATIVO	21.209.071	TOTAL DO GERAL PASSIVO	21.209.071

PAULO CONDEIRO SALDANHA, Presidente; FRANCISCO JAMES FONTENELE FELÍCIO, Diretor de Operações; ELOY FERREIRA ABUD, Diretor Administrativo e Financeiro; FRANCISCO DAS CHAGAS SOBRINHO, Téc. Cont. CRC (AM) 000880-4.

LAUDÊMIOS: NEGADA A EVASÃO DE RENDAS

Destacando, durante seu depoimento, que na questão de laudêmios pelo Cadastro Técnico Municipal, não existiu favorecimento, por não ter havido prejuízo para o Município e ainda de que não houve evasão de receita e sim excesso de arrecadação, compareceu ontem à Câmara Municipal, para prestar esclarecimentos a CEI — Comissão Especial de Inquérito, o advogado Amadeu Guilherme Machado, ex-procurador Geral da Prefeitura de Porto Velho.

Logo no início da audiência, presidida pelo vereador José Afonso, o advogado Amadeu Machado, solicitou ao presidente da CEI, que fosse registrado no seu depoimento, um voto de louvor à atitude do Legislativo Municipal, na medida em que exercita suas prerrogativas e fiscaliza efetivamente as atividades do Executivo.

TJP PODE JULGAR MAIS DOIS DO "CASO AGENOR"

Mais dois envolvidos no Caso Agenor deverão ser levados a julgamento na primeira sessão do Tribunal do Juri Popular deste ano, que será realisada em março ou abril. São eles José Milton Rios, um dos acusados de servir de ligação entre o mandante do crime, empresário Carlos Figueiredo, e o agenciador de pistoleiros Waldomiro Guimarães, e o pistoleiro Elson Vidal de Moura.

Os dois já deviam ter sido julgados ano passado, o que não aconteceu em função de recurso impetrado pela defesa junto ao Tribunal de Justiça, contra a decisão do Juiz Antônio Cândido, que pronunciou-os e mandou-os a julgamento. O recurso será julgado amanhã pela Câmara Criminal do Tribunal de Justiça, tendo como relator o desembargador Eurico Montenegro e como membros Hércules José do Vale e Adilson Alencar.

Pai chega em casa tarde e leva tiro

Confundindo com um assaltante, o pastor Antonio Lopes Sussuarana, de 56 anos, levou um tiro de espingarda calibre 20 na mão direita que lhe arrancou dois dedos. O fato aconteceu na madrugada de ontem quando Antônio retornava para casa e seu filho, o motorista Pedro Lopes Sussuarana, de 33 anos, atirou no próprio pai.

Na delegacia do 5º DP, no bairro Nova Porto Velho, Pedro contou que estava dormindo, por volta de três horas da manhã, quando acordou assustado com o barulho de alguém forçando a entrada da casa.

Como estava sonolento e ainda escuro, faltando luz, inclusive, Pedro pegou a espingarda e atirou, sendo surpreendido pelo grito do próprio pai, que ficou com a mão esvaindo em sangue, perfurada pelos chumbos da espingarda calibre 20.

O comissário de plantão comunicou o fato ao delegado que mandou abrir inquérito para apurar se foi mesmo por acaso que o filho do pastor atirou no pai.

Soldados da PM acusados de espancar ex-oficial

O ex-oficial do Exército Waldir Padilha, hóspede do hotel Iara, acusou policiais PM da RP 022 de tê-lo espancado anteontem à noite, porque tentou fazer necessidade fisiológica num local escuro nas proximidades do hotel.

A vítima ficou desmaiada devido ao grande número de pancadas que recebeu dos agressores, que só pararam com a chegada do sargento que comandava a patrulha.

DENÚNCIA

O fato foi também denunciado ao AM pelos hóspedes que presenciaram a agressão: Antonio Ricardo, Paulo Fernandes e Marinho Souza.

A proprietária do hotel, Conceição Brasil, registrou a queixa no 1.º DP, onde apresentou um documento com 300 assinaturas de pessoas que ficaram revoltadas com a cena de arbitrariedade.

A vítima foi conduzida ao IML para exame de corpo delito e ontem pela manhã prestou depoimento no 1.º DP.

ROBERTO CAZENAVE
tem a fórmula para o seu
O Consórcio Nacional Volkswagen
Caminhão
Porto Velho — BR-364, Km-3 —
Fone — (069) 222-2225

DEPUTADOS NÃO QUEREM MUDAR HORA: REABERTURA

A viagem do governador Jorge Teixeira a Manaus poderá fazer com que a sessão de abertura do ano Legislativo, marcada inicialmente para as 15 horas de amanhã, 1º de março, seja antecipada para nove horas, dependendo apenas dos entendimentos que estão sendo mantidos neste caso, entre o chefe da Casa Civil, desembargador Hélio Fonseca e o presidente da Assembléia, deputado José Bianco.

No entanto, já há forte resistência contra esta pretensão porque um grupo parlamentar entende que a reunião já estava marcada desde o ano passado e não há razão para modificar o seu horário, podendo o governador ser representado pelo próprio desembargador Hélio Fonseca.

No entanto, há críticas à possível ausência de Teixeira. "Não que com ele ou sem ele deixemos de realizar a reunião. No entanto, precisamos entender aspectos importantes, como de que o próprio governador precisa de melhor entendimento conosco e seria um gesto de boa vizinhança ele vir aqui no dia e hora marcadas por nós e não no que lhe convir", afirmou um representante do PDS.

Também há expectativa sobre o teor da mensagem que o governador deverá mandar para a Assembléia. "Por ela praticamente vamos nos nortear do nosso comportamento e do que pretende o Governo", afirmou um deputado mais ligado ao próprio Teixeira.

A presença do governador na sessão de abertura dos trabalhos do legislativo a cada ano e sua mensagem é uma tradição em outros Estados, o mesmo acontecendo com relação à presença dele. De qualquer forma, é bem provável que uma boa parte dos deputados só compareça à Assembléia no dia 12 de março, semana seguinte ao carnaval.

Fonseca: contatos para mudar hora da instalação do Legislativo

PDS FARÁ SORTEIO PARA VOTAR À PRESIDÊNCIA

Os primeiros movimentos do período legislativo deste ano, que se inicia amanhã, deverão marcar a indicação, pela bancada do PDS, dos seis deputados que irão representar o Poder rondoniense na escolha do futuro presidente da República. A definição deverá acontecer por sorteio entre os 15 pedessistas apenas, porque a legislação prevê que a definição do sexteto será feita só com a bancada majoritária.

A movimentação e a busca de apoio já começou, como disse um dos que pretendem ser sorteado. Ele, falando recentemente sobre o assunto, disse que poderá apresentar a sugestão de que os deputados Jacob Atallah e José Bianco, que irão participar da convenção do PDS para escolher o candidato à Presidência, não entrem no sorteio, "para dar vez aos outros", disse o autor da idéia.

De qualquer forma, um membro do grupo "Decisão" já anunciou que esta ala, constituída por seis dos 15 deputados do PDS, pretende pelo menos três das seis vagas do Legislativo rondoniense à votação do próximo presidente da República.

DEPUTADOS QUEREM CONHECER O PROJETO POLÍTICO DE MODESTO

O governador Jorge Teixeira, que passa o carnaval em Porto Velho mesmo, vai manter, durante o período, entendimentos com políticos e tentar solucionar, sem necessidade de uma reunião como estava previsto preliminarmente na fazenda Pau D'Óleo, conforme fôra anunciado anteriormente pelo próprio Teixeira.

Ele desde a semana passada está estudando o documento de 22 laudas apresentado pelo senador Galvão Modesto, contendo as bases do que o grupo ligado ao senador pretende para dar apoio político que o Governo Jorge Teixeira vai precisar para consumo interno este ano.

QUESTIONAMENTO

Mas na Assembléia, este documento apresentado pelo senador ao governador já cria problemas entre os deputados. Nenhum deles diz ter visto o que contém e há muita especulação sobre o assunto, com parlamentares dizendo que há propostas de cessão de cargos ou que depois de entregue o próprio Modesto já o emendou 21 vezes.

O documento, conforme o senador, poderá ser entregue à Imprensa mas isso só com autorização do governador, enquanto este, ouvido pelo AM, afirmou que depende só do próprio Modesto a divulgação do que dizem as propostas senatoriais.

FIAT

INEDITORIAL

SECRETÁRIO DE OBRAS NUNCA SERÁ ESQUECIDO

Caros leitores, há um ano atrás, o Estadão publicou uma nota em que o Secretário de Obras, Silvio Bezerra da Costa, levou a Construtora Alfa Ltda. à falência. Hoje, o mesmo Secretário, é acusado de ter conseguido arruinar a situação de muitas outras firmas do mesmo ramo. Vejam, a Construtora Tu.i, teve de pedir concordata para se livrar da falência. A Construtora APOLO LTDA. também foi à falência.

A Construtora RONDÔNIA com mais ao cuco fuler, a Construtora RONDONIENSE e a CONSTRUTORA SETA encontram-se em situação lamentável. A própria Construtora DRAGÃO do incansável batalhador Stanley Bensimon que preferiu vendê-la, abandonando o ramo, para evitar descontentamento e humilhações de certos elementos. A Construtora HUMBERTO CORRÊA LTDA, que apesar do seu titular já ter exercido o cargo de Secretário de Obras, deixou de concorrer em licitações do Governo, obrigando seu fundador HUMBERTO CORRÊA vender o seu patrimônio por insignificante quantia, indo embora de Porto Velho mesmo sendo o construtor mais antigo de RONDÔNIA, para também se livrar da falência. A Construtora DINA LTDA. se não fossem obras de PREFEITURA, estaria em situação muito difícil. A Construtora SÃO LOURENÇO, nem se ouve falar, todas estas firmas que ajudaram a construir o nosso ESTADO DE RONDÔNIA no tempo em que não existiam ESTRADAS. É lamentável que todos os secretários nomeados pelo atual Governo já foram substituídos, menos o de OBRAS, por que firmou-se?...

Firmou-se porque fez o seu nome com prejuizo de todas estas firmas, que construiam a preços baixos sob promessas de melhores OBRAS.

Seu sub-secretário tratava-nos todos, como se fôssemos seus subordinados, mas este já está no seu devido lugar de um simples engenheiro, pois a JUSTIÇA tarda mas não falha.

A CONSTRUTORA ALFA LTDA., foi ludibriada pelo senhor Secretário de OBRAS, Silvio Bezerra da Costa, vez que estava com duas grandes obras, paradas há mais de um ano, por culpa da Secretaria de OBRAS que retardava as medidas cabíveis, pois cie OBRA de UMBANDA foi construída para certo CANDIDATO, ficando por muito tempo sem o pagamento devido, que quando viemos receber ainda incompleto, fomos ao Sr. Secretário para entregar as duas OBRAS OFICIAIS, caso não fosse feita uma revisão de preços, o que o dito Secretário nos pediu (pelo amor de DEUS), que não fizesse isso, pois estávamos próximo às eleições e eram duas obras POLÍTICAS e não dava mais tempo para nova licitação para entrega antes do pleito de 15 de novembro que se aproximava. Mandou que terminássemos as OBRAS que ele se responsabilizava de pagar a diferença, desde que as mesmas fossem concluídas em tempo, as quais entregamos no dia 2/10/82, trabalhando diuturnamente, usando fretes aéreos para materiais não existentes nesta PRAÇA.

Vendemos TERRENOS, CARROS, CASA, tudo para atender o apelo do GOVERNO com o qual nos aprazia colaborar.

Quando as OBRAS foram concluídas o Sr. Secretário começou a dificultar as coisas, pedindo uma justificativa por escrito, o que foi feito, acho que deveria ser com detalhes JURIDICOS, ao eminente ADVOGADO, Dr. Pedro Origa Neto, que elaborou satisfatoriamente.

De posse da mesma, faltou-lhe coragem para assumir junto ao Sr. Governador, sua responsabilidade, vimos então que estávamos sendo lesados na conversa, fomos ao Sr. Governador, contamos tudo, mostramos os compromissos assumidos com o comércio que nos dera todo o apoio para terminação das obras em epígrafe, tivemos seu APOIO, que no mesmo instante procurou o dito secretário por telefone, mandou que no dia seguinte estivesse no PALÁCIO às 9 horas, dizendo: PARA RESOLVER o PROBLEMA DA "CONSTRUTORA ALFA". Na mesma ocasião, S. Excia, concordando com o nosso ponto de vista, contou-nos que encomendara 3 ônibus há uns 3 meses atrás, e, quando foi confirmar o pedido, os mesmos tinham aumentado 150%. Como então poderíamos construir pelo preço de mais de um ano atrás? Saímos confiantes no pronunciamento de S. Excia., e na mesma hora fomos ao Sr. Secretário, pedindo que fôssemos juntos à presença do Sr. Governador, no dia seguinte marcado, ao que este nos respondeu que não era necessário, confiássemos nele que seria nosso advogado, pois 99% estava resolvido. Aguardando tal decisão, para nossa surpresa, fomos chamados pelo Sub-Secretário Marco Aurélio, com uma proposta indigna, de nos dar DEZ MILHÕES DE CRUZEIROS, deixar a ALFA ir à FALÊNCIA registrando outra FIRMA, e tocasse para a frente, pois tinha ordem do Sr. Governador para AJUDAR ao Sr. ANTONIO DE MATOS e não à CONSTRUTORA ALFA LTDA. Vejam senhores, quanta baixeza, quanta podridão, pois o Secretário em vez de ir, manda seu SUB resolver um problema que era todo seu. Sr. Secretário, conclua seu desejo, o patrimônio da CONSTRUTORA ALFA, estará indo a LEILÃO dia 1º de março, por insignificante quantia, que para nós no momento é muita coisa. VÁ LÁ, ARREMATE, pois sabemos que V. Sa. tem condições. A nossa CASA já não existe MAIS, aquela onde várias vezes, V. Sa. tomou do melhor uísque que existia, e que dava para se notar a inveja em seu falso ROSTO. A casa que V. Sa. morava quando aqui chegou, só CARRO DE BOI chegava perto, tinha-se de andar quase 50 metros por estivas de madeira, vez que morava numa LAGOA. V. Sa. se esqueceu que para tomar BANHO DE CHUVEIRO, foi a CONSTRUTORA ALFA que lhe deu a CAIXA D'ÁGUA?... Hoje V. Sa. mora na VILA COJUBIM com toda regalia, com uma das melhores CHURRASQUEIRAS, construída também pela mesma Construtora, pagando apenas com um MUITO OBRIGADO e seu FALSO SORRISO.

V. Sa. disse a um dos seus subordinados, que iria fazer terminarmos as obras e não iria custar mais nem um centavo ao Governo, e o mesmo só nos contou o ocorrido, depois que tudo estava, receiando perder seu emprego que ainda é seu GANHA PÃO. Foi por isso que V. Sa., nunca quis nos dar por escrito tal autorização.

Sabemos que está construindo sua MANSÃO, mas faça os alicerces bem forte e para sempre, pois V. Sa. é ARQUITETO e não ENGENHEIRO, os temporais de RONDÔNIA SÃO MUITO FORTES... Entretanto, dizem que o pessoal que vem de fora persegue os filhos da TERRA, mas isto nunca aconteceu nessa SECRETARIA porém um pouco tempo um FILHO DA TERRA conseguiu arruinar a existência de tantas FIRMAS apenas por INVEJA. Sr. Secretário V. Sa. não acabou com o TITULAR desta FIRMA. Estou na luta, e não sou morredor e, UM DIA vem sempre atrás de UMA NOITE e vice versa.

Brinque o CARNAVAL, mas brinque se lembrando deste anúncio que muito lhe confortará.

Porto Velho, 23 de fevereiro de 1984.

Antonio de Matos

MOTORES MWM
E
COM ROBERTO CAZENAVE
BR-364 KM-3 TEL.: (069) 222-2225.

DOCUMENTOS PERDIDOS

YVAN DAMACENO DE LUCENA ALVES, comunica para fins de direitos que perdeu sua Carteira de Identidade.

CENTROLAR

QUARTA-FEIRA
GRANDE PROMOÇÃO
DE VENDA

AVISO

Nesta quarta-feira tecido para fardamento escolar custa 1.499,00 no "A CENTROLAR", esperamos por você e agradecemos a preferência.
Use o nosso crediário.
O CREDI OURO
Rua Gonçalves Dias N. 76
Fone: 221-1224.

BERON

Banco do Estado de Rondônia S.A.
Assembléia Geral Ordinária

CONVOCAÇÃO

O presidente do Conselho de Administração do Banco do Estado de Rondônia S. A., convoca os senhores acionistas para a reunião de Assembléia Geral Ordinária a realizar-se no dia 09 de março de 1984, às 15 horas, na sede social do Estabelecimento, Avenida Sete de Setembro número 237, nesta cidade, tendo como pauta de trabalhos o cumprimento do artigo 9º do Estatuto Social, a saber:

exame e aprovação do balanço e demonstrações financeiras relativos ao exercício de 1983, destinação do lucro líquido e deliberação sobre dividendos;

eleição e fixação de honorários de administradores e conselheiros;

aprovação da expressão monetária do capital social mediante capitalização da reserva decorrente da correção monetária respectiva e correspondente ao exercício em exame.

Porto Velho, 27 de fevereiro de 1984

Paulo Cordeiro Saldanha
Presidente do Conselho de Administração

SUDAM CANCELA 54 PROJETOS

Belém — A Superintendência de Desenvolvimento da Amazônia (Sudam), através do seu Conselho Deliberativo, cancelou no período de 1979 a 1983, exatamente 54 projetos por motivos que vão desde a má aplicação dos incentivos fiscais, até o simples abandono do empreendimento ou troca de controle acionário sem expressa anuência da área. Ao mesmo tempo, 10 outros projetos foram prescritos por cassação do prazo para implantação, perfazendo um total de 64 projetos de cujos empresários a Sudam está tentando cobrar judicialmente, com juros e correção monetária as vultosas ajudas através do Fundo de Investimento da Amazônia (FINAM).

Segundo a SUDAM, porém, se número de projetos cancelados não chega a comprometer os resultados alcançados pelo FINAM no período de 79 a 83, quando foram aprovados 417 projetos, representando investimento da ordem de Cr$ 224,813 bilhões.

Francisco Carlos, picolezeiro.

Este aí não falou nada nem o nome.

Raimundo Costa, garimpeiro

BISSEXTO

PARA ALGUNS, UM ANO DE MUITO AZAR

Hoje é dia 29 de fevereiro. 1984, por conseguinte, é um ano bissexto que, segundo o calendário romano, utilizado em todo o Ocidente, se repete a cada quatro anos. Para muitos, o fenômeno é bom; para outros, traz mal fluidos.

Muitas pessoas consideram o bissexto um ano de azar. "Para mim, o ano bissexto não é muito bom, porque há muitos acidentes, como o que ocorreu recentemente com um colega meu, que foi atropelado na avenida 7 de Setembro. Quatro anos passados, sinto agora os mesmos problemas de azar", diz o picolezeiro Francisco Carlos Silva dos Santos, acreano de Xapuri, e desde 1980, em Rondônia. Ele declara que não tem tido sorte em suas vendas, "principalmente agora".

Do mesmo modo, o garimpeiro Raimundo Costa Rabelo entende que o 29 de fevereiro, não é um dia muito bom. "Porém, não me queixo dos problemas, porque, com ou sem ano bissexto, as dificuldades continuam. Fui atropelado recentemente, mas acho que isso não é culpa do destino. Entretanto, o bissexto parece ser, dos anos, o mais ruim".

Assim como o picolezeiro e o garimpeiro, o topógrafo Beredito Pereira, 35 anos, armazenense de Humaitá, diz que "o ano bissexto é muito azarado, pois acontece vários acidentes fatais. Não sou supersticioso, mas já sentir uma diferença muito grande. Há quatro anos lembro-me de ocorrências idênticas às que estão acontecendo neste início de ano. Comparo o ano bissexto com a inflação brasileira: é sempre pernicioso".

HISTORICO

A denominação de bissexto apareceu a partir do momento em que o Imperador Júlio César introduziu reformas no Ano Civil determinando os anos bissextos de quatro em quatro anos, a fim de dar os anos médios de 365 dias e 6 horas. Esse dia a mais, em fevereiro, foi colocado, em princípio entre 23 e 24. Entretanto, como o 24º dia se chamava sexto calendas (calendas era o primeiro dia de cada mês, entre os antigos romanos), o dia que se intercalou convencionou-se chamar de bissexto-calendas. Por isso, decorrem o nome de bissexto ao ano em que fevereiro tem mais um dia.

Os astrônomos do Imperador Júlio César fixaram a duração do ano solar em 365 dias e 6 hora que, ao final de cada período, de quatro em quatro anos, perfazem um dia inteiro, que é acrescentado ao mês de fevereiro do quarto ano.

Câmara abre período Legislativo de 84

A Câmara Municipal de Porto Velho abre amanhã, 1º de março, o primeiro período legislativo de 1984. O presidente em exercício, José Campelo, já tomou todas as providências para a abertura dos trabalhos, anunciando também que o horário da reunião será o mesmo do período anterior, 17h30.

O primeiro período legislativo deste ano que vai de 1º de março a 30 de junho, comportará cerca de 48 reuniões ordinárias, as quais de acordo com o regimento interno da casa, serão realizadas às quartas, quintas e sextas-feiras.

PROJETOS

Um dos primeiros projetos a serem votados no período que se inicia, será o de proibição do uso de fumo de qualquer espécie no interior dos ônibus, de autoria do vereador Waldemar Murinho, do PDS. Quanto as indicações que já começam a ser apresentadas pelos vereadores, uma que vem despertando interesse é aquela anunciada pelo poemedebista Walter Galvão que pede ao executivo municipal a criação de uma secretaria do interior, para cuidar exclusivamente dos assuntos das vilas e distritos. A indicação é vista com bons olhos também por vereadores do PDS.

COMISSÃO APERTA O CINTO NO CASO DOS LAUDÊMIOS

Depois de ter ouvido outras autoridades municipais, inclusive o prefeito Sebastião Valadares, a Comissão Especial de Inquérito constituída pela Câmara Municipal para apurar as denúncias de irregularidades não cobranças dos laudêmios, pela Prefeitura de Porto Velho, ouviu ontem mais duas peças importantes para conclusão das apurações, o ex-procurador Amadeu Machado e o atual sub-procurador Hamilton Alt.

Os trabalhos agora são até concluídos com a elaboração do relatório final e, conforme adiantaram ontem dois membros da Comissão de Inquérito, José Alonso Florêncio e José Alves Gundes, já dispõe a mesma comissão de material suficiente para comprovar que houve lançamentos nas cobranças, o que resultou em perdas substanciais para as finanças do município.

O resultado final do inquérito será encaminhado ao prefeito Sebastião Valadares e outras autoridades do Estado.

SEIJUS PRORROGA PRAZO: AGENTE PENITENCIÁRIO

O Secretário de Interior e Justiça Waldemiro Paiva, decidiu prorrogar até o dia 31 de março o prazo das inscrições para o cargo de Agente Penitenciário da SEIJUS, que deveriam encerrar-se hoje, marcado para amanhã, dia 29 de fevereiro.

320 candidatos já estão inscritos junto ao Setor de Recrutamento e Seleção de Pessoal, após terem apresentado a documentação exigida. Esses documentos são: atestado de conclusão do certificado de conclusão do segundo grau, da carteira de identidade, do título de eleitor, do cartão de identificação do contribuinte (CIC ou CPF), da quitação com o serviço militar para os homens e resumo das atividades exercidas em empregos anteriores com respectivos períodos.

A responsável pelo Setor de Recrutamento, Psicóloga Elaine Coelho, está solicitando o comparecimento dos candidatos que ainda não apresentaram os documentos acima mencionados, para regularizarem a SEIJUS e complementarem suas inscrições.

AVISO

O Sindicato dos Estivadores Marítimo, esta precisando de Trabalhadores para engrecar neste quadro de Estiva que tenha até 40 ano, com os seguintes documentos:
Certificado de Reservista
Carteira de Trabalho e Previdencia Social
Carteira de Saúde
Carteira de Identidade
Titulo Eleitoral
1 — Foto 3x4 preto e branco.
Porto Velho, 28 de Fevereiro de 1984
Francisco Chagas de França
Presidente

JALES
COMERCIAL
DE PRODUTOS
ALIMENTICIOS LTDA.
está oferecendo
emprego
para Vendedores
ambulantes de sorvete.
Os interessados procurar
a referida empresa
na Av. Guanabara, 2501

pilar mercantil ltda

Sensacional liquidação anual de carnaval na Pilar. Economize bom dinheiro, na Pilar, e assim, você brinca carnaval de graça...

Bicicleta Monark (barra circular) de 166.000,00 por 107.900,00 à vista

Geladeira Climax de 290.900,00 por 199.300,00 à vista

TV-Philco 17" de 254.000,00 por 165.100,00 à vista

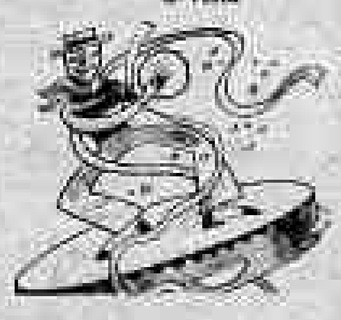

Pianos Fritz Dobbert (vertical 102) normal — 2.530.000,00 Oferta de carnaval — 1.771.000,00 (à vista) Economize: 759.000,00 e bom carnaval

Pianos Fritz Dobbert (de cauda) — normal 7.030.000,00 oferta de carnaval — 4.921.000,00 Economize: 2.109.000,00 e... BOM CARNAVAL

AVENIDA 7 DE SETEMBRO, N.º 1291 — FONES: 221-6387, 221-9591, 221-8981

Copa Brasil

Paulistas classificados; faltam 6 vagas

Todos os sete times paulistas estão classificados para a segunda fase da Copa Brasil, e o **Santos** é o que fez melhor campanha até agora: está invicto, ganhou 13 dos 14 pontos que disputou e deve chegar facilmente aos 15, vencendo HOJE na Vila Belmiro, o fraco Confiança. O grupo "C" já está definido com o Fluminense em segundo e o ABC em terceiro.

No grupo "A" o **São Paulo** somou 11 pontos nos seus oito jogos e depende do resultado de Fortaleza e Vasco, em Fortaleza, para saber se fica com o primeiro ou com o segundo lugar. Se ganhar, o Vasco será o primeiro, porque, embora somando os mesmos 11 pontos, terá uma vitória a mais — cinco. Fortaleza e Tuna Luso disputam a terceira vaga, com ligeira vantagem para o campeão paraense, que joga em casa contra o Nacional. Se ambos vencerem, classifica-se o Fortaleza, que tem uma vitória a mais.

No grupo "B" Atlético Mineiro e o Bahia estão classificados. A terceira vaga está entre o CRB, com seis pontos e uma partida contra o Bahia, em Salvador, e o Treze, com cinco pontos, e um jogo com o Atlético Mineiro, em Campina Grande.

No grupo "D" os três classificados também já estão definidos: Grêmio, **Santo André** e Náutico, todos com 10 pontos ganhos, podendo chegar a 12 e com quatro vitórias. Se todos vencerem, a definição será pelo confronto direto, com vantagem para o Santo André.

Flamengo e **Palmeiras** estão classificados no grupo "E". Operário (MT) (8) e Goiás (7) disputam a terceira vaga. No grupo "F" só o América já está classificado. Atlético (PR) (8), Brasil (7) e Rio Branco (6) lutam pelas duas outras vagas. O Atlético (PR) ficará fora se perder e os outros vencerem. Nesse caso o Rio Branco somaria quatro vitórias contra três do Atlético.

Corintians e Internacional são os dois definidos do grupo "G". O Operário, que já fez oito jogos e tem sete pontos, torce para que eles vençam respectivamente a Anapolina (3) e o Joinville (6) para ficar com a terceira vaga. E finalmente o grupo "H" também já tem definidos os três times para a próxima fase: Santa Cruz, Botafogo e **Portuguesa**.

Sexta-feira a "repescagem"

A CBF marcou para sexta-feira os quatro jogos pela "repescagem", que apontarão entre os oito times classificados em quartos lugares na primeira fase da Copa Brasil, os quatro que continuarão jogando.

De acordo com o regulamento do torneio, o quarto colocado do grupo "A" joga contra o quarto do grupo "B", o do "C" enfrenta o do "D", o do "E" contra o do "F", e o do "G" contra o do "H".

A decisão será em uma única partida, no campo do clube que somar maior número de pontos ganhos durante a primeira fase. Se dois times tiverem alcançado igual número de pontos ganhos, a definição do local será feita em favor daquele que tiver conseguido maior número de vitórias. Persistindo a igualdade, serão seguidos estes critérios: melhor saldo de gols, maior número de gols a favor e, finalmente, sorteio.

A segunda fase da Copa Brasil terá 28 times divididos em sete grupos de quatro, e começará dia 11 de março.

Classificação

Grupo A

	PG	J	V	E	D	GP	GC
1) SÃO PAULO	[illegible]	[illegible]	[illegible]	[illegible]	[illegible]	[illegible]	[illegible]
2) Vasco	[illegible]	[illegible]	[illegible]	[illegible]	[illegible]	[illegible]	[illegible]
3) Fortaleza	[illegible]	[illegible]	[illegible]	[illegible]	[illegible]	[illegible]	[illegible]
Tuna Luso	[illegible]	[illegible]	[illegible]	[illegible]	[illegible]	[illegible]	[illegible]
5) Nacional	[illegible]	[illegible]	[illegible]	[illegible]	[illegible]	[illegible]	[illegible]

Grupo B

	PG	J	V	E	D	GP	GC
1) Atlético (MG)	[illegible]	[illegible]	[illegible]	[illegible]	[illegible]	[illegible]	[illegible]
2) Bahia	[illegible]	[illegible]	[illegible]	[illegible]	[illegible]	[illegible]	[illegible]
3) CRB	[illegible]	[illegible]	[illegible]	[illegible]	[illegible]	[illegible]	[illegible]
Sergipe	[illegible]	[illegible]	[illegible]	[illegible]	[illegible]	[illegible]	[illegible]
5) Treze	[illegible]	[illegible]	[illegible]	[illegible]	[illegible]	[illegible]	[illegible]

Grupo C

	PG	J	V	E	D	GP	GC
1) SANTOS	[illegible]	[illegible]	[illegible]	[illegible]	[illegible]	[illegible]	[illegible]
2) Fluminense	[illegible]	[illegible]	[illegible]	[illegible]	[illegible]	[illegible]	[illegible]
3) ABC	[illegible]	[illegible]	[illegible]	[illegible]	[illegible]	[illegible]	[illegible]
4) Ferroviário	[illegible]	[illegible]	[illegible]	[illegible]	[illegible]	[illegible]	[illegible]
5) Confiança	[illegible]	[illegible]	[illegible]	[illegible]	[illegible]	[illegible]	[illegible]

Grupo E

	PG	J	V	E	D	GP	GC
1) Flamengo	[illegible]	[illegible]	[illegible]	[illegible]	[illegible]	[illegible]	[illegible]
2) PALMEIRAS	[illegible]	[illegible]	[illegible]	[illegible]	[illegible]	[illegible]	[illegible]
3) Operário (MS)	[illegible]	[illegible]	[illegible]	[illegible]	[illegible]	[illegible]	[illegible]
4) Goiás	[illegible]	[illegible]	[illegible]	[illegible]	[illegible]	[illegible]	[illegible]
5) Brasília	[illegible]	[illegible]	[illegible]	[illegible]	[illegible]	[illegible]	[illegible]

Grupo F

	PG	J	V	E	D	GP	GC
1) América	[illegible]	[illegible]	[illegible]	[illegible]	[illegible]	[illegible]	[illegible]
2) Atlético (PR)	[illegible]	[illegible]	[illegible]	[illegible]	[illegible]	[illegible]	[illegible]
3) Brasil	[illegible]	[illegible]	[illegible]	[illegible]	[illegible]	[illegible]	[illegible]
4) Rio Branco	[illegible]	[illegible]	[illegible]	[illegible]	[illegible]	[illegible]	[illegible]
5) Cruzeiro	[illegible]	[illegible]	[illegible]	[illegible]	[illegible]	[illegible]	[illegible]

Grupo G

	PG	J	V	E	D	GP	GC
1) CORINTIANS	[illegible]	[illegible]	[illegible]	[illegible]	[illegible]	[illegible]	[illegible]
Internacional	[illegible]	[illegible]	[illegible]	[illegible]	[illegible]	[illegible]	[illegible]
3) Operário (MT)	[illegible]	[illegible]	[illegible]	[illegible]	[illegible]	[illegible]	[illegible]
4) Joinville	[illegible]	[illegible]	[illegible]	[illegible]	[illegible]	[illegible]	[illegible]
5) Anapolina	[illegible]	[illegible]	[illegible]	[illegible]	[illegible]	[illegible]	[illegible]

Grupo H

	PG	J	V	E	D	GP	GC
1) Santa Cruz	[illegible]	[illegible]	[illegible]	[illegible]	[illegible]	[illegible]	[illegible]
2) Botafogo	[illegible]	[illegible]	[illegible]	[illegible]	[illegible]	[illegible]	[illegible]
3) PORTUGUESA	[illegible]	[illegible]	[illegible]	[illegible]	[illegible]	[illegible]	[illegible]
4) Auto Esporte	[illegible]	[illegible]	[illegible]	[illegible]	[illegible]	[illegible]	[illegible]
5) Moto Clube	[illegible]	[illegible]	[illegible]	[illegible]	[illegible]	[illegible]	[illegible]

Principais artilheiros

1) Everton (América-MG) — [illegible] gols
2) Luiz (Operário-MT), Romildo (Santos), [illegible] do Rio Branco — [illegible] gols
3) [illegible] (Auto Esporte), [illegible], [illegible] (Operário-MT), [illegible] e Geovani (Vasco) — [illegible] gols
4) Silva (ABC), Luizinho (América), [illegible] (Atlético-MG), Nunes (Flamengo), [illegible] e [illegible] (Grêmio), Serginho (Santos) — [illegible] gols

Rendas

1) Flamengo	Cr$314.[illegible]
2) Palmeiras	Cr$248.[illegible]
3) Atlético (MG)	Cr$234.[illegible]
4) Goiás	Cr$181.[illegible]
5) Vasco	Cr$[illegible]

Próximos Jogos

HOJE

Grupo A — Tuna Luso x Nacional; Fortaleza x Vasco
Grupo B — Bahia x CRB; Treze x Atlético (MG)
Grupo C — SANTOS x Confiança; Fluminense x Ferroviário
Grupo D — Grêmio x [illegible]; SANTO ANDRÉ x Náutico
Grupo E — Flamengo x Goiás; PALMEIRAS x Operário (MS)
Grupo F — Atlético (PR) x Brasil; América x Rio Branco
Grupo G — Anapolina x CORINTIANS; Inter x Joinville
Grupo H — Santa Cruz x Botafogo; PORTUGUESA x Moto Clube

Corintians, Santos e Palmeiras já classificados, e Brandão não conseguiu salvar o Cruzeiro

SOCIEDADE AMAZONENSE GERAL DE COMÉRCIO SOGER LTDA
CHAMADA DE EMPREGADO

A SOCIEDADE AMAZONENSE GERAL DE COMÉRCIO SOGER LTDA., solicita o comparecimento do Sr. SILVIO BATISTA DE SOUZA, portador da CTPS nº 063337, série [illegible], em seu Estabelecimento Comercial, setor de Administração, situado à Rua Duque de Caxias nº 1301 — Centro, num prazo de 3 (três) dias a contar da data de publicação deste Edital, justificar sua ausência ao trabalho desde o dia [illegible].

O não comparecimento no prazo acima mencionado, implicará em dispensa por JUSTA CAUSA, conforme preceitua o artigo 482 da Consolidação das Leis do Trabalho (CLT) letra "I".

Porto Velho, 24 de fevereiro de 1984.

Setor de Administração Soger Ltda

JOGVÔLEI: SECET PREMIA CAMPEÕES

A Secet premiou ontem à noite, na quadra da Polícia Federal, os campeões do 2º Jogvôlei, que foi realizado no período de 18 a 28 e teve o apoio da Federação Rondoniense de voleibol.

Na categoria de maiores feminino ganharam troféus as equipes da Construtora Dina (campeão) e Última Hora (vice-campeão). No masculino os premiados foram: Power Ginástica (campeão) e Cybele (vice-campeão).

Na categoria dos titios receberam troféus os times do DNPM (campeão) e Coelhadas (vice-campeão) no naipe masculino. O coordenador do torneio, professor Gilmário Pinheiro, comentou o bom desempenho dos atletas, apesar das equipes ser compostas por apenas dois jogadores, garantindo que a partir de agora a tendência é melhorar o nível do voleibol rondoniense, tendo em vista ao grande estímulo dado pelas empresas e o Governo à modalidade esportiva.

A competição teve grande aceitação pelos desportista e a Secet já está pensando em outra competição a este nível

FLAMENGO MANTÉM O MESMO GRUPO PARA A TEMPORADA DESTE ANO

O presidente do Flamengo, Carlos Alberto, confirmou ontem que o plantel rubro-negro já estar definido para a temporada deste ano. Não houve grande contratação e apenas três atletas deixaram o time. Carlos Alberto assegurou que não houve necessidade de fazer mudanças no plantel, pois o grupo que conquistou o bicampeonato estadual é excelente. No entanto, deixou à vontade todo elenco para escolher seu destino, caso não tivesse contente com o clube. Porém, para sua surpresa, a maioria resolveu ficar por considerar o ambiente bom. Dos jogadores que participaram da campanha do ano passado sairam apenas Juarez, Said e Faztudo, mas que, segundo o presidente, não afetará em nada o bom rendimento da equipe no campeonato deste ano. Por outro lado contratou Coutinho (ex-Mixto), Roberto (Manicoré), Darcy (Bangu) e Carlos Alberto (Independência), mas que só se integrarão a equipe na volta do recesso — em março — quando começará a preparação para o campeonato deste ano.

Carlos Alberto mantém contentamento com os jogadores que conquistaram o bicampeonato estadual e não vai dispensar ninguém.

TECNICO

O presidente não tem pretensão de contratar um técnico, agora, para comandar o Flamengo este ano. Carlos Alberto disse que só vai pensar nisso depois de saber quando começará o certame deste ano. No entanto, ainda espera contar com Walter D'Andréia, que segundo ele, está de férias e deve reassumir a direção do time em abril.

República Federativa do Brasil
Poder Judiciário do Estado de Rondônia
Comarca de Porto Velho
Cartório do Registro Civil de Pessoas Naturais
OFICIAIS
Altino Lopes do Nascimento — Titular
Pedro José do Nascimento Júnior — Substituto
Antônio Eneas Frota Mendes — 2º Oficial

EDITAL DE PROCLAMAS Nº 5.[illegible]

Faço Saber que pretendem casar-se e apresentaram os documentos exigidos pelo art. 180 nºs I, II, IV do Código Civil Brasileiro, [illegible] Bezerra Bastos com: Maria de Lourdes da Silva. Ele é natural de Jacy Paraná, Mun. de Porto Velho — Rondônia, nascido em 12 de outubro de 1960. Profissão Motorista. Estado Civil solteiro, domiciliado e residente em Porto Velho-RO, à rua Raimundo Cantuária, 1230. Filho de Francisco Tavares Bastos e de dona Palmira Bezerra Bastos, residentes em [illegible]. Ela é natural de [illegible], Mun. de Porto Velho — Rondônia, nascida em 05 de setembro de 1949. Profissão [illegible], Estado Civil solteira, domiciliada e residente em Porto Velho-RO, à rua Raimundo Cantuária, 1230, filha de José Rafael da Silva e de dona Eliza Guimarães, residentes em Rua Mal. Deodoro, [illegible], ele já falecido.

Se alguém souber de algum impedimento, oponha-o na forma da lei. Lavro o presente para ser afixado em cartório, no lugar de costume, e publicado em um jornal desta Capital. Obs.: o regime de bens adotado é o da Comunhão Parcial de Bens.

[illegible] — Porto Velho — RO, 23 de fevereiro de 1984.
Livro D5 Fls. 43 verso.
Eneas Frota
2º oficial Cartório do Registro Civil e Anexos
Porto Velho — Rondônia

FIAT OGGI

MOTORES MWM
E
COM ROBERTO CAZENAVE
BR-364 KM-3 TEL.: (069) 222-2225.

AM

RIO MADEIRA GRAFICA, EDITORA LTDA.
— R I M A G R A F E —
Impressos de qualidade — Pontualidade na entrega das encomendas
Rua Marechal Deodoro 1.879 entre Paulo Leal e Almirante Barroso
Fone 221-6871
GRUPO TOURINHO

Toca: carnaval do Rio direto pelo canal 6 que terá notícias locais também.

Nacional transmite os desfiles locais e do Rio

A TV Nacional está com sua programação de carnaval antecipada, segundo disse ontem o diretor Antônio José de Almeida (Toca). Ele afirmou: "Não, além de transmitirmos todo o desfile das escolas e blocos locais, teremos ainda a transmissão do carnaval do Rio de Janeiro e de todo o Brasil. Portanto, os telespectadores rondoniensses não perderão a apresentação de suas escolas no Rio".

Toca disse também que, durante os quatro dias do carnaval, a TV Nacional estará apresentando, a partir das 15 horas, um compacto especial de todos os clubes, blocos e escolas, com a vantagem de ser, pela primeira vez em Rondônia, aqueles que não nos clubes poderão se ver pelo canal 6.

— O principal para nós é o carnaval daqui, mas isso não quer dizer que o porto-velhense ficará sem ver o desfile do Rio de Janeiro. Serão 84 horas direto de carnaval local e nacional, com todas as informações possíveis, o que nunca foi feito antes. Para isso, contamos com a mobilização de mais de 40 profissionais entre estúdios e a avenida e os clubes, explica o diretor Toca.

Ele explicou que esta transmissão será feita já no novo prédio da TV Nacional, instalada no bairro Nova Porto Velho, entre as ruas Nicarágua e Rio de Janeiro, com uma maior potência de alcance, mostrando ainda mais a imagem. Pela Rádio FM, 24 horas de carnaval, noticiário completo sobre tudo que o porto-velhense precisar saber, com a programação intitulada "O Carnaval da Cidade", com potência de 50 quilos para Ondas Tropicais, cobrindo todos os municípios do Estado.

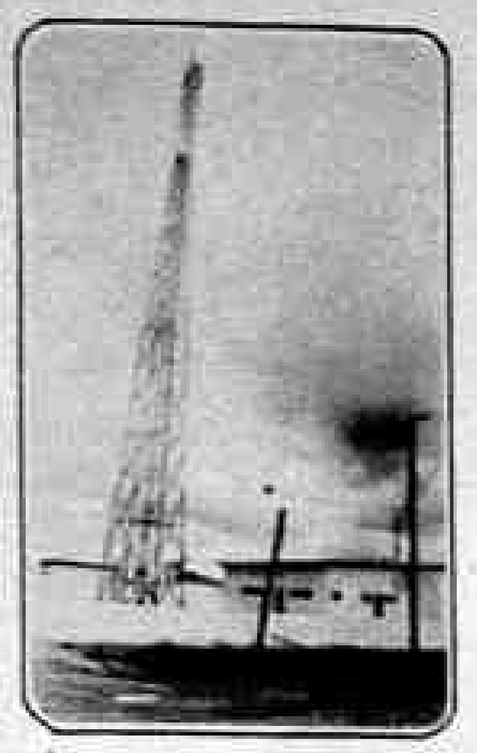

A antena que garantirá o desfile carioca e de todo o país.

Caiari: nota "10" será nossa.

CAIARI INTENSIFICA ÚLTIMOS ENSAIOS

A "Pobres do Caiari" só irá parar mesmo com seus ensaios na sexta-feira, mas a diretoria diz que "todos os dias são dias de ensaios gerais dos quais dependem muito para conseguir o objetivo de campeões da avenida pela segunda vez consecutiva o que, segundo o diretor de Relações Públicas, José Carlos Lobo, lembrando o título de Rainha ganho pela mulata Lucimar Meirelles:

Nossos ensaios terminam na sexta-feira, mas no desfile será com o empenho dobrado "será como mais um ensaio, mas aquele que vale pontos nossa principal meta é conseguir o maior número deles e também o campeonato".

ENSAIOS

Sob a coordenação dos diretores de alas, a escola vem realizando seus últimos ensaios entre a praça das Caixas D'água, avenida Farquhar, Pinheiro Machado, Rogério Weber Carlos Gomes e retorno à praça. Esse mesmo percurso deverá ser cumprido na sexta-feira, a partir das 20 horas, quando todos os brincantes, inclusive os que saírão como destaques e na alas de baianas estão convocados.

Bate-Papo's Drinks também tem seu carná

O Bate Papo's Drinks, em Porto Velho programou cair na folia também e proporcionará ao povo da terra cinco maravilhosas noites momescas, além de uma vesperal, domingo. A animação será por conta da Banda B-12, com início previsto para às 23 horas de sexta-feira.

Assim, a partir da sexta-feira, os interessados poderão participar de um carnaval mais diferente, mais animado e sadio, no centro da cidade. Basta que compareçam ao Bate Papo's Drinks, situado à rua Duque de Caxias esquina com Campos Sales.

SEMUSP reativa bloco Asfaltão

O Secretário municipal de Serviços Públicos, vereador Assis dos Anjos, resolveu reativar o bloco carnavalesco Asfaltão, que é composto por funcionários municipais, e já na próxima quarta-feira haverá a primeira reunião da diretoria do bloco e dos brincantes.

Segundo Assis dos Anjos uma média de 150 pessoas farão parte do referido bloco, que participará no próximo domingo do desfile do carnaval de rua na avenida Farquhar. Além da bateria, que já está realizando alguns treinamentos a diretoria do bloco está preparando vários outros alas e algumas alegorias e adereços manuais.

Cooperativa Integral de Reforma Agrária do Projeto Integrado de Colonização Ouro Preto Ltda — Cira Picop-AF. 11/77

EDITAL DE CONVOCAÇÃO

ASSEMBLEIA GERAL ORDINÁRIA

O presidente da Cooperativa Integral de Reforma Agrária do Projeto Integrado de Colonização Ouro Preto Ltda — Cira Picop, no uso das atribuições que lhe confere o artigo 30 do Estatuto Social, convoca os senhores associados para se reunirem em Assembléia Geral Ordinária, a ser realizada no dia 29 do mês de Março, do ano de 1984, às 8 (oito) horas em sua sede social situada na rua Gonçalves Dias, s/nº, Ouro Preto do Oeste-Ro., em 1 (primeira) convocação, com a presença mínima de 2/3 (dois terços) do número de associados, em 2 (segunda) convocação, às 9 (nove) horas com a presença da metade mais 1 (hum) dos associados ou ainda em 3 (terceira) convocação, às 10 (dez) horas com a presença de, no mínimo 10 (dez) associados, para deliberarem sobre a seguinte:

Ordem do Dia

1 — Prestação de contas do Conselho de Administração, acompanhada do parecer do Conselho Fiscal, compreendendo:

— Relatório da gestão,

— Balanço

— Demonstrativo da conta de sobras e perdas,

— Plano de atividade da sociedade para o exercício seguinte,

2 — Destinação das sobras apuradas,

3 — Eleição do Conselho de Administração,

4 — Eleição dos componentes do Conselho Fiscal,

5 — Fixação do valor da ratificação para o presidente da Cooperativa, bem como a cédula de presença, para os demais conselheiros administrativos e fiscais, pelo comparecimento as reuniões

6 — Deliberação a respeito de quaisquer assuntos de interesse social, excluindo os enumerados no artigo 39 (trigésimo nono) do estatuto social.

Nota:

Para efeitos legais e estatutários, declaro que o número de associados da Cooperativa, nesta data é de 837 (oitocentos e trinta e sete).

Ouro Preto do Oeste-Ro., 26 de março de 1.984.

João Delfino Donaio
Presidente

DIPLOMATAS ENCERRA AMANHÃ

A Diplomatas, que encerra seus ensaios amanhã à noite, percorrendo um total correspondente ao perímetro de desfile da avenida Farquhar, está exigindo o máximo de seus brincantes, no sentido de conseguir a maior harmonia possível.

Ultimamente os diretores de harmonia estão distribuindo cabos de vassoura a mulheres, homens e crianças, no sentido de que, no domingo, demonstre o melhor ao balançarem suas alegorias de mão, com que quesito os dirigentes esperam contar com a primeira nota 10.

ÚLTIMO ENSAIO

O último ensaio nas avenidas Carlos Gomes, José de Alencar, Pinheiro Machado, Tenreiro Aranha e Carlos Gomes está marcado para amanhã, às 21 horas, mas a direção da escola pede que todos os brincantes estejam presentes ao local às 20 horas.

A bateria da Diplomatas quer ser a melhor

Banda do Canecão hoje na AABB

A AABB — Associação Atlética Banco do Brasil apresenta hoje, às 23 horas, em sua sede social, na BR-364, uma sensacional noite carnavalesca com a Banda do Canecão, que, pela primeira vez, vem a Porto Velho, depois de animar o carnaval carioca e gravar vários discos, os quais seus integrantes interpretam musicalmente (sopro e percussão) por todo o país.

As mesas podem ser compradas ainda no preço de 30 mil cruzeiros com o presidente da Associação, Luiz Carlos, na agência do BB

KELLY, A RAINHA DA BANDA

O presidente da Banda do Vai Quem Quer, Manelão, anunciou ontem que "já temos a Rainha da Banda, que é a aeromoça Kelly da Transbrasil, que está trabalhando uma super fantasia de luxo para colocar ainda mais o cenário durante o empolgante desfile levando e alegrando mais de sete mil foliões. Ela está em Manaus, chega no sábado e viaja domingo.

O maior carnaval de Rondonia no Jornal Alto Madeira, TV Nacional e Rádio Nacional FM, com patrocínio exclusivo da CERPA, A NOSSA CERVEJA!

UMA COBERTURA COMPLETA DAS ESCOLAS DE SAMBA, BLOCOS E DOS CLUBES, DO DESFILE NA AVENIDA FARQHUAR, COM IMAGENS AO VIVO PARA OS TELESPECTADORES DA NACIONAL (CANAL 6), ALÉM DE UM VASTO NOTICIÁRIO NO ALTO MADEIRA.

Los Angeles vai vibrar com as olimpíadas

A despeito dos jogos Olímpicos, Los Angeles é uma atração à parte. Tem um clima invejável, seco no verão, ameno no inverno, e paisagens múltiplas, misturando o urbano, montanhoso, litorâneo e desértico. Não bastasse isso, a cidade abre-se num leque de opções de lazer para todas as idades. O pacote turístico da Stella Barros e Giro Turismo para as Olimpíadas alia os eventos esportivos, para os quais já foram reservados 11 mil ingressos, e passeios aos pontos de maior interesse turístico em Los Angeles.

Para sediar, de 28 de julho a 12 de agosto, as Olimpíadas, Los Angeles preparou-se como manda o figurino. A cidade não vai simplesmente parar para ver os jogos passarem. Seus oito milhões de automóveis, número que quase engloba todos os veículos da frota brasileira, obedecerão a uma nova distribuição do fluxo viário para permitir o escoamento mais ágil do trânsito próximo às praças desportivas. Neste planejamento os turistas contarão com um serviço especial de transporte. Espera-se, com estas medidas, minorar todos os transtornos normalmente gerados pelo tráfego da maior cidade da costa oeste dos Estados Unidos.

Para a cerimônia de abertura, um dos pontos altos dos Jogos, os estúdios Walt Disney estão preparando uma festa tecnológica que promete ser inesquecível. Afinal, quem leva na bagagem criações como a Disneylândia, Disneyworld e Epcot Center tem know-how de sobra para encantar uma platéia estimada em quase 100 mil pessoas, no Memorial Coliseum de Los Angeles, além de convidar ao sonho, por via de televisão, cerca de 2,5 bilhões de espectadores em todo o mundo. O mestre de cerimônia dessa festa já foi escolhido: a águia olímpica batizada "Sam", em homenagem ao famoso "tio", caricatura inspirada em Lincoln e símbolo máximo dos Estados Unidos.

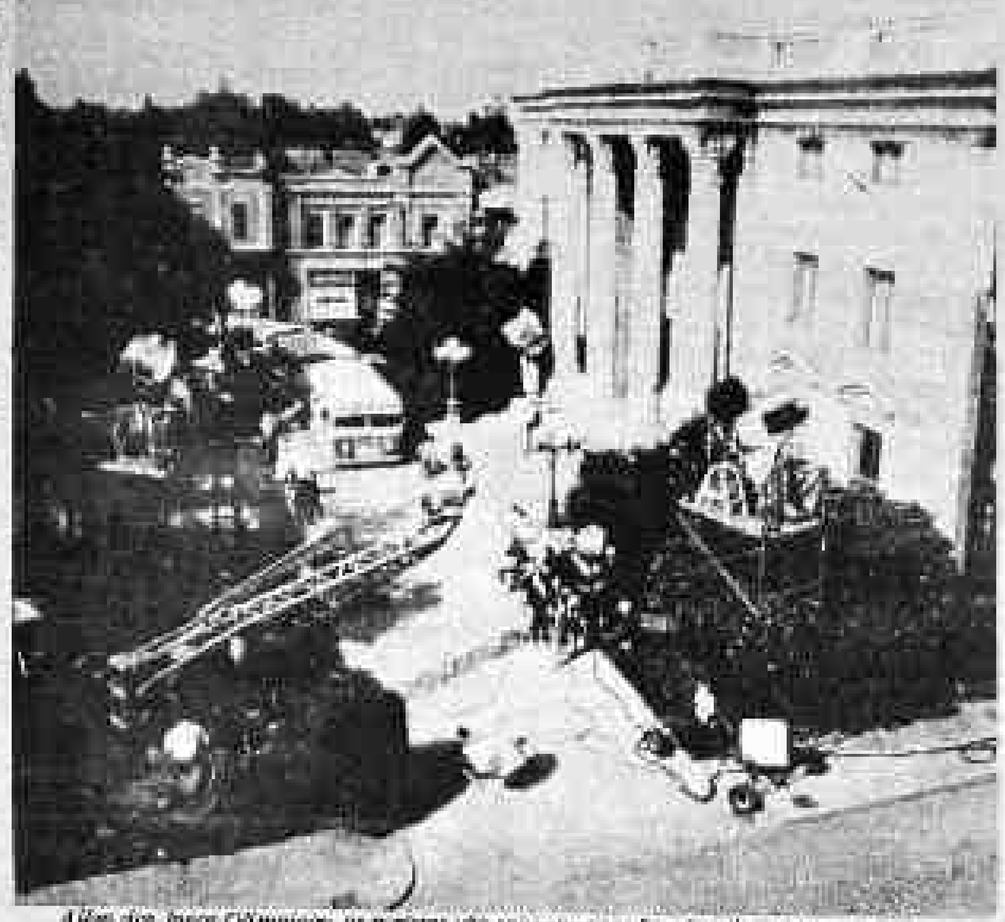

Além dos Jogos Olímpicos, os turistas vão encontrar em Los Angeles muitas atrações como Hollywood, Disneylândia, Beverly Hills e os Estúdios da Universal, onde podem ser vistos todos os truques usados em filmagens e cenas de filme em produção.

INVESTIMENTOS E EMOÇÕES

Para os 23º Jogos Olímpicos, descobriu-se a vantagem do investimento privado na divisão de verbas que antigamente era de responsabilidade única da cidade. O custo total dos jogos deve atingir US$ 500 milhões e foi totalmente subcontracionado por patrocinadores em troca de publicidade. Mas, se a organização do evento dependeu do fator econômico, o espetáculo correrá por conta das emoções que chegarão junto com a tocha olímpica. Certamente, a primeira participação da China nas Olimpíadas dividirá as atenções com os recordes quebrados, disputas acirradas, dedicação comovente, músculos em movimento e vitórias arrebatadoras. Muitos brasileiros serão responsáveis por boa parte das emoções, como os campeões pan-americanos Ricardo Prado e Bernard.

Saindo da esfera esportiva, Los Angeles, continuará a empolgar. O mundo-do-faz-de-conta, por exemplo, é parada obrigatória, começando pela Disneylândia. Cruzar suas terras, a do futuro, aventura e fantasia, e liberar a criança que mora em cada um, porta sempre aberta à fantasia. Na Disneylândia não existem super-heróis, mas heróis do cotidiano, como Mickley, Donald e Pateta. Saindo de lá, em direção ao norte, encontra-se o Knott's Berry Farm, parque mais antigo do país, onde o velho oeste salta da imaginação e cai de cabeça na realidade, com revólveres e cavalos. Ali, Snoopy, o cão neurótico, tem o seu lugar fora das estórias em quadrinhos, juntamente com toda sua turma. Ainda no mundo-do-faz-de-conta, vale uma visita aos estúdios da Universal, para ver o cinema do lado oposto da tela. Talvez para desencanto de alguns, a realidade mostra que cidades inteiras não passam de cenários ocos de madeira e que raios fulminantes são efeitos especiais elementares.

O QUE VER

O mar tem muito a ver com Los Angeles, cidade de traços mexicanos, principalmente nos nomes em castelano. As praias de Malibu e Santa Mônica são as mais belas da região. Andando na Ocean Front Walk, avenida ao longo do mar, durante os fins de semana, pode-se comprar artigos indígenas de couro e brinquedos, em meio a muita alegria, música e sol. A Marina Del Rey, a maior do mundo, fica numa ilha de pescadores, lugar dos melhores e mais disputados restaurantes especializados em peixes e frutos do mar de Los Angeles. Quem gosta de emoções fortes ligadas ao mar, deve dirigir-se à praia de Huntington, onde se realiza anualmente o campeonato americano de surf, ali geralmente os surfistas podem ser vistos desafiando ondas gigantescas.

De volta ao centro da cidade, uma visita ao Music Center, complexo formado por vários teatros, construídos ao custo de US$ 34 milhões. É num de seus teatros no Dorothy Chandler Pavilion, que todo ano se realiza a festa de entrega do Oscar para os melhores do cinema.

Ainda no centro está o convite para boas compras e jantares fartos. No Atlantic Richfield Plaza, maior núcleo subterrâneo do mundo, ficam 70 lojas onde se compra de tudo. Artigos mais sofisticados poderão ser adquiridos nas lojas próximas ao Piccadilly Circus. Os temperos e segredos da culinária mundial têm um só endereço: o Arco Plaza. Local onde se encontram desde pratos especiais da cozinha francesa até refeições rápidas e práticas do cardápio americano.

HISTÓRIAS VIVIDAS POR UM BANCÁRIO

José Rubem Corrêa (BERON)

ILUSTRE CHEFE

Um nosso Chefe de Gabinete de um Diretor de um importantíssimo Órgão Federal, bastante conhecido por "pose", "doutor" de ferro e intelectual, exarou o seguinte despacho num importante processo, levado à consideração do dito Diretor.

"O Diretor deu o de acordo e ENDERESSOU correspondência ao interessado..."

E não é que a correspondência chegou direitinho ao "endereçado"?

— — —

Na vida, como no futebol, nem sempre vence o melhor...

SIMONE

Novembro/1982

A você que não sabe nada desse mundo,
Que apenas desfrutou lentamente,
Por entre seus olhos castanhos,
O movimento da mata ao seu redor;
E as pessoas que a cercam lentamente

A você Simone,
O meu grito de agonia
Por saber o mundo que lhe espera,
Apesar de toda beleza que há em você mesma.

E quando o dia nasce,
E vejo seu pequeno rulho
Retornar uma vez mais
Apenas pela esperança que é você

E no amanhã, quando você crescer
Espero que distingua todas as coisas
E saiba amar, ainda que uma vez,
Apesar de todos os desenganos,
Apesar dos dias sem sol e sem luz

Eu creio em você
Como se crê numa esperança
Num adormecer sem mágoas
E num acordar repleto de alegria incontida,
De amor, do viver apenas...

Ligia Isabel

Alto Madeira
Caderno B

COLUNA FILATÉLICA

LEISE MARTINS

I MOSTRA NACIONAL DE MAXIMAFILIA

N'uma promoção da "SOMBRA" — Sociedade de Maximafilia Brasileira, contando com o Patrocínio da FEBRAF Federação Brasileira de Filatelia, sob os auspícios da ECT — Empresa Brasileira de Correios e Telégrafos DR|RIO, realizar-se-á no período de 19 a 30 de março de 1984 no Salão de Exposições do Ed. Sede da ECT DR|RIO — Av. Pte. Vargas, 3077, a Primeira Mostra Nacional de Maximafilia.

Poderão participar da MOSTRA, maximafilistas residentes em qualquer parte do País, lembrando no entanto que as inscrições encerrar-se-ão no próximo dia 29/02 vindouro e que os materiais a serem expostos deverão estar de posse da Comissão Organizadora até o dia 12/03/84.

Os interessados residentes em Porto Velho, obterão melhores esclarecimentos através da Agência Filatélica local — Av. Pte. Dutra, 2701 no horário comercial.

** ** **

CONCURSO PARA JOVENS
"CONCURSO EPISTOLAR INTERNACIONAL PARA JOVENS"

Promoção: União Postal Universal com a colaboração da UNESCO — Organização das Nações Unidas para a Educação, Ciência e Cultura — e participação dos países filiados, através de suas Adm. de Postais.

Metodo de participação: Os participantes deverão redigir uma composição sob a forma de carta, contendo aproximadamente 500 a 100 palavras sobre o tema: "E SE O CORREIO NÃO EXISTISSE MAIS".

Participantes: Crianças e jovens de até quinze anos.

OBS: Melhores esclarecimentos serão prestados através dos estabelecimentos de ensino e/ou Agências Postais e Filatélicas de todo o Brasil.

– Oportunidade divulgaremos com mais detalhes.

LANÇAMENTOS DE SELOS DO MES DE MARÇO 84

***CENTENÁRIO DO MUSEU NAVAL E OCEANOGRÁFICO**

Data de lançamento: 23/03

Local de lançamento: Rio de Janeiro RJ

***CENTENÁRIO DOS ABOLICIONISTAS PRECURSORES CEARÁ E AMAZONAS**

Data de lançamento: 25/03

Locais de lançamento: Fortaleza-CE — Manaus AM

** ** **

FILATELIA — ARTE, EDUCAÇÃO, CULTURA, INVESTIMENTO E ENTRETENIMENTO

COLECIONE SELOS BRASILEIROS. Conheça a história e a cultura do seu País.

MOTORES MWM
É
COM ROBERTO CAZENAVE
BR-364 KM-3 TEL.: (069) 222-2225.

FIAT OGGI

Leia e assine
Alto Madeira

Interior

COLORADO: HOSPITAL É META DA SEMSAU

Colorado — o secretário municipal de Saúde, Osmar Rosa, viajou para Porto Velho. Onde participa de encontro de todos os secretários municipais de saúde. Convocado pelo secretário da pasta no Estado, José Adelino da Silva.

Osmar Rosa, aproveitará a estada em Porto Velho para tratar de diversos assuntos da sua secretaria. E em audiência com o secretário José Adelino, solicitará agilizadas providências visando atender as necessidades de Colorado principalmente no que se refere à ampliação do hospital local e aquisição de viaturas para atendimento na área rural.

ROLIM: SEPLAN DÁ ASSESSORIA

Para os municípios de Rolim de Moura e Cerejeiro seguiu ontem uma equipe da Secretaria de Planejamento, para prestar assessoria técnica nas áreas de Administração Financeira, Orçamentária, Contábil, Patrimonial e Planejamento.

A equipe — composta pelos técnicos Maurílio Galvão, Maria Helita Ferreira Dantas, Hélvio Lopes de Oliveira e Antônio Vinícios de Assis Feitosa retorna a Porto Velho na 6.a feira.

Vilhena: programa para a educação no trânsito

Vilhena — Começam em março as obras de pavimentação nas vias de vilhena que margeiam a BR-364. Esta informação foi dada pelo chefe do 11° Distrito Rodoviário Federal de Cuiabá, José de Castro por ocasião da abertura solene do Projeto de Educação Permanente de Trânsito coordenado pela secretaria de Educação do Município e o Departamento Nacional de Estradas de Rodagem.

Segundo José de Castro a educação e a orientação para o trânsito merecem especial destaque dentre as iniciativas que o DNER vem tomando para se evitar as causas determinantes dos acidentes decorrentes do tráfego urbano, já que o comportamento humano figura em 70 por cento dos casos como o principal fator.

Centenas de pessoas compareceram ontem à praça Padre Angelo Spadari para as festividades que marcaram o início do Projeto Permanente de Trânsito, entre elas, o passeio ciclístico pela cidade e o II Rally de Vilhena, que teve como vencedor o motoqueiro Basílio.

TÉCNICOS DE MINERAÇÃO

Companhia de mineração necessita de técnicos de mineração com experiência mínima de 3 anos em aluvionais para trabalhar na região Amazônica. Enviar curriculum para rua do Quitanda, n.° 52 — 10.° andar — CEP 20.011 — Rio de Janeiro — RJ.
(26 e 29)

TELECOMUNICAÇÕES DE RONDÔNIA
S/A — TELERON
Empresa do Sistema TELEBRÁS
CGC: 05.004.883/0001-88

A TELERON comunica que se encontra à disposição dos Senhores Acionistas, na sede da empresa, sita na Rua D. Pedro II, 1215, no horário comercial, os documentos a que se refere o Art. 133 da Lei 6.404, de 15.12.76.

Porto Velho, 24 de fevereiro de 1984.
A DIRETORIA
(27, 28 e 29)

INDICADOR PROFISSIONAL

ADVOGADOS

SWAMI OTTO BARBOSA
TANIA OTTO OLIVEIRA
Causas Cíveis, Comerciais, Trabalhistas, Assistência Contábil e Jurídica a empresas, Contratos, distratos, encerramento de firmas.
Av. KENNEDY, 1.792
Tel.: 221-2592, 1949, 0283, 0241.

MÉDICOS

PEDIATRIA
DR. SÉRGIO G. GARCIA AMARAL
Especialidade em Neonatologia
Puericultura e Pediatria.
DERMATOLOGIA E VENEROLOGIA
Dr. RICARDO AMARAL
Rua: José de Alencar, 1374
Fone: 221-5303 Res. e 221-9894 Cons.

ACUPUNTURA E MOXABUSTÃO
DR. OTINO JOSÉ DE A. FREITAS
Membro Ativo da Sociedade Internacional de Acupuntura
Tratamento para stress, Reumatismo, Cefaléia, Paralisias, Estafa, Dor de qualquer Origem e Distúrbios Cardiovasculares, Pulmonares, Digestivos e Gênito-Urinários.
CONSULTÓRIO: Edifício Rio Madeira Sala, 316
Diariamente a partir das 14:00 hs.
Marcar Consultas pelo Tel.: 221-7707

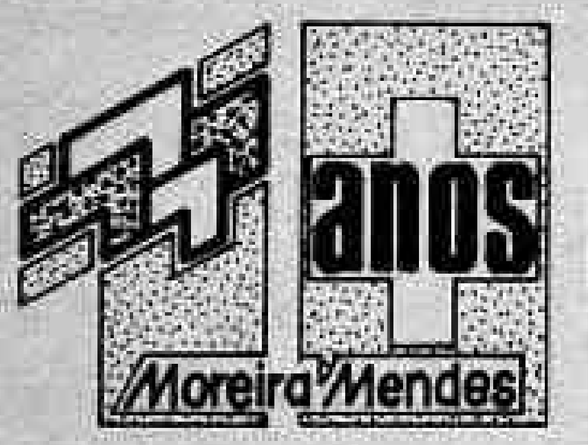

Dr. AMARO GUSMÃO GUEDES
Endocrinologista
Membro da Sociedade Brasileira de Endocrinologia e Metabologia.
— Dietas para emagrecimento, diabetes, doenças da tiroide, distúrbios do crescimento, excesso de pelos, magreza.
Consultas a partir de 14:00 horas.
Dr. SALEH M. ABDO
Clínica Geral
Endereço: Edifício Rio Madeira, 2.° andar, sala 209.

Dr. LAERSON NICOLEIT
MÉDICO
Clínica Geral - Eletrocardiograma
CRM: 986 (SC) e 302 (RO)
CONSULTÓRIO: Av. Pinheiro Machado, 1.618 — Fone: 221-6432
DIARIAMENTE

RECANTO DA BELEZA
Mantemos completo sortimentos de PERFUMARIAS, COSMÉTICOS e Artigos para CABELEIREIROS dos afamados produtos HELENA RUBINSTEN — COTY — ELLEN JOY — DAMA DO BRASIL — TWACE e outros.
PREÇOS ESPECIAIS PARA PROFISSIONAIS.
Avenida Pinheiro Machado, 1211 — Fone: 221-1836.

ORTODONTIA
Aparelhos corretivos para os dentes
Dr. FRANCISCO ANDREOLI
End. Av. 7 de Setembro, 583
Tel.: 221-3939

PAPELARIA DO CONTABILISTA
ONDE OS FORMULÁRIOS SÃO MAIS BARATOS.
RUA PRUDENTE DE MORAES, 2434
AO LADO DO RESTAURANTE CARIOCA.
PORTO VELHO — RONDÔNIA

MOTORES MWM
E
COM ROBERTO CAZENAVE
BR-364 KM-3 TEL. (069) 222-2225.

PROCURE OS SEUS IMPOSTOS DE 1984

IPTU	ISS	HABITE-SE	PUBLICIDADE
CADASTRAMENTO REGADASTRAMENTO	ALVARÁ DE LOCALIZAÇÃO	LICENÇA AMBULANTE	ALVARÁ DE CONSTRUÇÃO
ALVARÁ PROVISÓRIO	LICENÇA EVENTUAL	CERTIDÃO NEGATIVA	TAXAS DIVERSAS
RENOVAÇÃO DE ALVARÁ DE CONSTRUÇÃO	AUTO DE INFRAÇÃO	NOTIFICAÇÃO PRELIMINAR	RENOVAÇÃO DE ALVARÁ DE LOCALIZAÇÃO

PREFEITURA DO MUNICÍPIO DE PORTO VELHO
SECRETARIA MUNICIPAL DA FAZENDA
Administração Sebastião Valladares

Integralização de Capital	309.980					309.980
Correção Monetária		1.185.334	3.478	100.498	1.400.823	3.750.097
Lucro Líquido do Exercício					1.864.891	1.864.891
Apropriação do Lucro Líquido			621.974	82.145	(707.220)	-
Dividendos propostos					(918.093)	(918.093)
Saldos em 31 de dezembro de 1.982	2.374.828	2.370.184	418.789	420.033	1.034.162	8.562.836
Ajustes de Exercícios Anteriores			142.452		115.401	256.864
Capitalização de Reservas		(2.183.384)	(625.074)		(1.024.931)	(3.799.939)
Integralização de Capital	3.782.279					3.782.279
Correção Monetária		8.627.762	232.138	657.663	3.121.566	13.040.429
Lucro Líquido do Exercício					34.752.088	34.752.088
Apropriação do Lucro Líquido			11.908.080	1.737.604	(13.737.684)	-
Dividendos Propostos					(19.635.341)	(19.635.341)
Saldos em 31 de dezembro de 1.983	8.171.107	8.827.263	12.180.494	2.815.321	4.825.311	37.819.385

(As notas explicativas da diretoria são parte integrante das demonstrações financeiras).

DEMONSTRAÇÃO DAS ORIGENS E APLICAÇÕES DE RECURSOS DOS EXERCÍCIOS

FINDOS EM 31 DE DEZEMBRO

(Em milhares de cruzeiros)

ORIGENS	1.983	1.982
Lucro Líquido do Exercício	34.752.088	1.864.891
Ajustes de Exercícios Anteriores	(5.369)	35.187
Despesas (Receitas) que não afetam o Capital Circulante:		
Equivalência Patrimonial	631.217	332.346
Amortização de Ágio	66.802	25.648
Exaustão, Depreciação e Amortização	1.258.273	424.786
Correção Monetária do Balanço	(4.388.740)	(34.728)
Valor Contábil de Investimentos Baixados	-0-	588
Valor Residual de Bens do Imobilizado Baixados	399.781	39.050
Redução do Realizável a Longo Prazo		
Controladora, Controladas e Coligadas	-0-	744.755
Outros Ativos	41.300	-0-
	33.607.963	3.227.389
Aumento de Capital	42.300	309.980
Dividendos de Controladas	201.007	17.732
Aumento do Exigível a Longo Prazo		
Controladora, Controladas e Coligadas	1.996.241	173.785
Empréstimos	8.054	-0-
	35.856.565	3.728.887

APLICAÇÕES	1.983	1.982
No Realizável a Longo Prazo:		
Controladora, Controladas e Coligadas	3.387.658	-0-
Outros	-0-	60.631
Em Investimentos Controladas	380.202	380.294
No Imobilizado	7.166.076	5.461.718
No Diferido	1.193.080	374.807

DEMONSTRAÇÃO DAS ORIGENS E APLICAÇÕES DE RECURSOS DOS EXERCÍCIOS

FINDOS EM 31 DE DEZEMBRO

(Em milhares de cruzeiros)

APLICAÇÕES	1.983	1.982
Redução do Exigível a Longo Prazo		
Empréstimos	29.622	12.745
Controladora, Controladas e Coligadas	-0-	-0-
Dividendos Propostos	19.635.341	919.095
	32.803.845	6.957.947
Aumento (Diminuição) do Capital Circulante	3.133.520	(1.228.760)

VARIAÇÕES DO CAPITAL CIRCULANTE

	1.983	1.982	1.981
Ativo Circulante	33.134.659	3.138.636	1.313.344
Passivo Circulante	28.901.883	3.939.100	685.068
Capital Circulante Líquido	4.232.856	(800.464)	328.296
Variações do Capital Circulante Líquido	3.133.520		(1.228.760)

(As notas explicativas da diretoria são parte integrante das demonstrações financeiras).

NOTAS EXPLICATIVAS DA DIRETORIA ÀS DEMONSTRAÇÕES FINANCEIRAS

EM 31 DE DEZEMBRO DE 1.983 E 1.982.

NOTA 1 - DIRETRIZES CONTÁBEIS

a) Apuração do Resultado

O resultado, apurado pelo regime de competência de exercícios, inclui os efeitos líquidos da correção monetária sobre o ativo permanente e o patrimônio líquido, a índices oficiais.

b) Estoques

São demonstrados ao custo médio de compra ou produção, inferior aos preços de reposição ou de realização.

c) Permanente

Demonstrado ao custo corrigido monetariamente, combinado com os seguintes aspectos:

- As participações em empresas controladas e coligadas são ajustadas pelo método de equivalência patrimonial.
- A depreciação de bens do imobilizado é calculada pelo método linear e absorvida no custo de produção ou diretamente ao resultado.
- As taxas de depreciação utilizadas levam em conta o tempo estimado de vida útil dos bens.
- As despesas pré-operacionais, relativas substancialmente à pesquisa e implantação da lavra, são amortizadas proporcionalmente à produção com base na possança estimada das jazidas.

d) Imposto de Renda - Reserva de Incentivo Fiscal

Por gozar de Incentivo Fiscal pertinente ao investimento na área da SUDAM, a parcela correspondente ao Imposto de Renda sôbre lucro de exploração é registrada como apropriação do resultado na conta específica de reserva de capital, conforme as normas fiscais vigentes.

NOTAS EXPLICATIVAS DA DIRETORIA ÀS DEMONSTRAÇÕES FINANCEIRAS

EM 31 DE DEZEMBRO DE 1.983 E 1.982

NOTA 2 - CONTROLADORA, CONTROLADAS E COLIGADAS

a) Posição de Investimentos em Controladas e Coligadas:

	1.983	1.982
MINERAÇÃO JACUNDÁ S/A.		
Valor nominal das ações - Cr$	14,50	7,30
Ações possuídas - milhares de ações		
Ordinárias	28.487	28.387
Preferenciais	67.330	67.330
Participação no capital social - %	99,09	99,01
Patrimônio líquido contábil - CR$ (000)	1.100.355	1.285.564
Capital social integralizado - CR$ (000)	1.318.924	893.877
Prejuízo líquido do exercício - CR$ (000)	1.214.280	374.330
Prejuízo não realizado contido no estoque da Mamoré - CR$ (000)	406.254	136.231
MAMORÉ MINERAÇÃO E METALURGIA S/A.		
Ações sem valor nominal		
Ações possuídas - milhares de ações Ordinárias	14.989	14.900
Participações no capital social - %	99,33	99,33
Patrimônio líquido contábil - CR$ (000)	4.371.465	1.346.337
Capital social integralizado - CR$ (000)	980.080	450.000
Lucro líquido do exercício - CR$ (000)	3.075.189	33.865
Dividendos propostos sobre o lucro líquido do exercício - CR$ (000)	223.280	8.316
Lucro não realizado incluído no imobilizado da controladora - CR$ (000)		218.717

MINERAÇÃO TABOCA S. A.

CGC. 34.019.992/0001-93

RELATÓRIO DA DIRETORIA

Em cumprimento às disposições legais e estatutárias submetemos à apreciação dos acionistas as demonstrações financeiras da sociedade relativas ao exercício social findo em 31 de dezembro de 1983, apresentadas comparativamente com as do exercício anterior, acompanhadas do parecer dos auditores independentes.

Porto Velho, 28 de fevereiro de 1984.

A DIRETORIA

BALANÇO PATRIMONIAL ENCERRADO EM 31 DE DEZEMBRO

(Em milhares de cruzeiros)

ATIVO	1.983	1.982
CIRCULANTE		
Caixa e Bancos	280.348	66.302
Aplicações Financeiras	221.464	2.478
Duplicatas a Receber Líquido	26.806.678	471.734
Adiantamentos a Funcionários	33.315	34.175
Dividendos a Receber	212.371	18.417
Outros Contas a Receber	241.299	113.112
Estoques:		
. Minérios	131.643	299.310
. Almoxarifado de Suprimentos	4.926.216	1.310.348
. Importações em Andamento	7.873	812.097
Impostos a Compensar	8.396	6.257
Despesas do Exercício Seguinte	165.541	602
	33.134.659	3.138.636
REALIZÁVEL A LONGO PRAZO		
Controladora, Controladas e Coligadas	3.375.658	182.609
Outros	3.658	52.598
	3.380.332	236.107
PERMANENTE		
Investimentos em Controladas e Coligadas	7.882.336	2.858.156
Outros	278	202
Imobilizado Líquido Corrigido	22.547.094	5.026.858
Diferido:		
. Custo Corrigido	4.276.338	554.041
. Amortização Acumulada	(584.114)	(1.135.894)
	33.322.432	7.568.043
	68.046.432	11.543.686

(As notas explicativas da diretoria são parte integrante das demonstrações financeiras).

BALANÇO PATRIMONIAL ENCERRADO EM 31 DE DEZEMBRO

(Em milhares de cruzeiros)

PASSIVO E PATRIMÔNIO LÍQUIDO	1.983	1.982
CIRCULANTE		
Empréstimos	15.199	23.841
Fornecedores	4.979.341	1.117.596
Salários e Contribuições Sociais	613.623	559.801
Impostos a Pagar	1.858.752	394.521
Contas a Pagar	250.456	489.037
Provisão para Imposto de Renda	650.000	38.081
Dividendos a Pagar	20.534.424	919.093
	28.901.883	3.939.100
EXIGÍVEL A LONGO PRAZO		
Empréstimos	36.314	46.071
Controladora, Controladas e Coligadas	2.269.120	282.679
	2.305.434	328.750
PATRIMÔNIO LÍQUIDO		
Capital	8.171.107	2.374.828
Reservas de Capital	22.007.746	2.729.873
Reservas de Lucros	2.816.321	420.033
Resultados Acumulados	4.825.311	1.034.162
	37.820.385	6.562.836
	68.046.432	11.543.686

(As notas explicativas da diretoria são parte integrante das demonstrações financeiras).

DEMONSTRAÇÃO DO RESULTADO DOS EXERCÍCIOS FINDOS EM 31 DE DEZEMBRO

(Em milhares de cruzeiros)

	1.983	1.982
RECEITA OPERACIONAL BRUTA		
Vendas	57.311.611	7.899.575
Deduções de Vendas		
. ICM, PIS, FINSOCIAL	(5.986.347)	(399.452)
RECEITA OPERACIONAL LÍQUIDA	51.325.264	6.700.123
Custos dos Produtos Vendidos	(16.441.295)	(4.153.100)
LUCRO BRUTO	34.884.675	2.546.903
DESPESAS OPERACIONAIS		
Gerais e Administrativas	(1.840.842)	(273.308)
Financeiras, Líquidas	(1.145.280)	(3.639)
Com Pesquisas	(70.876)	(114.078)
Amortizadas	(227.835)	(24.708)
	(3.283.540)	(515.312)
LUCRO OPERACIONAL ANTES DA EQUIVALÊNCIA PATRIMONIAL	31.590.135	2.031.640
EQUIVALÊNCIA PATRIMONIAL	(631.217)	(332.346)
LUCRO OPERACIONAL	30.958.918	1.699.294
Amortização de Ágio	(66.802)	(25.648)
Receitas não Operacionais	4.230	4.496
Correção Monetária do Balanço	4.388.740	34.728
LUCRO ANTES DO IMPOSTO DE RENDA	35.402.088	1.704.872
Provisão para Imposto de Renda	(650.000)	(38.081)
Lucro Líquido do Exercício	34.752.088	1.666.791
Lucro por Ação do Capital no Final do Exercício	Cr$ 123,49	Cr$ 10,78

(As notas explicativas da diretoria são parte integrante das demonstrações financeiras).

MINERAÇÃO TABOCA S/A.

DEMONSTRAÇÃO DAS MUTAÇÕES DO PATRIMÔNIO LÍQUIDO

(Em milhares de cruzeiros)

	CAPITAL	RESERVAS DE CAPITAL: CORREÇÃO MONETÁRIA DO CAPITAL	RESERVAS DE CAPITAL: INCENTIVO FISCAL	RESERVAS DE LUCROS: LEGAL	LUCROS ACUMULADOS	TOTAL
Saldos em 31 de dezembro de 1.981	959.193	916.606	287.096	170.328	1.482.051	3.717.884
Ajustes de Exercícios Anteriores			2.475		36.762	39.287
Capitalização de Reservas	1.200.516	(916.606)	(287.000)		(4.073)	

NOTAS EXPLICATIVAS DA DIRETORIA ÀS DEMONSTRAÇÕES FINANCEIRAS
EM 31 DE DEZEMBRO DE 1.983 E 1.982

NOTA 6 - CORREÇÃO MONETÁRIA DO BALANÇO

	1.983	1.982
Ativo permanente		
Investimentos	4.784.481	1.023.289
Imobilizado	11.865.361	1.097.758
Diferido	1.895.536	154.483
	18.545.378	3.775.535
Patrimônio líquido	(13.840.629)	(3.758.797)
Montante levado ao resultado	4.694.749	16.738

Heládio Cavalcanti Lacombe — Diretor Presidente — CPF. 150.375.528-34
José Carlos de Araújo — Diretor Administrativo — CPF. 000.383.828-49
Carlos O.Cavalcanti Lacombe — Diretor Financeiro — CPF. 002.148.658-72
Ivan Antonio da Tessia — Diretor Superintendente e Técnico — CPF. 150.385.546-88
Acyr Bernardes — Diretor — CPF. 001.011.712-67
Milson Roberto Lemo — Contador CRC RN 78.489 "T" — CPF. 648.137.718-15

MINERAÇÃO TABOCA S. A.

PARECER DO CONSELHO DE ADMINISTRAÇÃO

Os membros do Conselho de Administração da Mineração Taboca S.A. abaixo assinados reunidos com a presença da totalidade de seus membros decidiram por unanimidade aprovar o relatório da Diretoria e as Demonstrações Financeiras referentes ao exercício social findo em 31 de dezembro de 1983, acompanhadas do Parecer dos Auditores Independentes.

Porto Velho, 21 de fevereiro de 1984

José Carlos de Araújo — CPF. 000.383.828-49
Lauro Moreandi — CPF. 040.033.855.15
Salustiano Costa Lima da Silva — CPF. 030.906.888-31

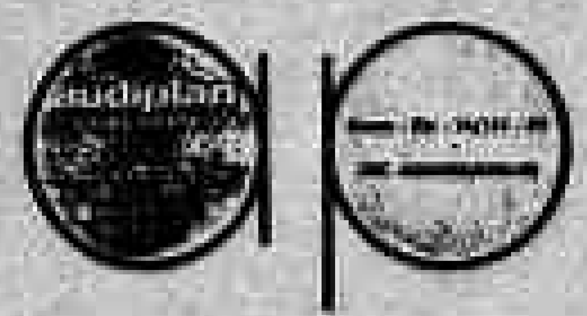

PARECER DOS AUDITORES INDEPENDENTES

Ilmos. Srs. Acionistas e Diretores da
MINERAÇÃO TABOCA S.A.

Examinamos o balanço patrimonial da MINERAÇÃO TABOCA S.A., encerrado em 31 de dezembro de 1983, bem como as respectivas demonstrações do resultado, das mutações do patrimônio líquido e das origens e aplicações de recursos, correspondentes ao exercício findo naquela data.

Nosso exame foi efetuado de acordo com as normas de auditoria e, consequentemente, incluiu a prova nos livros e documentos de contabilidade e aplicação de outros procedimentos de auditoria, na extensão julgada necessária, de acordo com as circunstâncias.

Somos de parecer que as referidas demonstrações financeiras são fidedignas da representação da posição patrimonial e financeira da MINERAÇÃO TABOCA S.A., em 31 de dezembro de 1983, do resultado das suas operações, das mutações do patrimônio líquido e das origens e aplicações de recursos do exercício findo naquela data, de acordo com princípios contábeis geralmente aceitos, aplicados de maneira consistente em relação ao exercício anterior.

24 de janeiro de 1984

AUDIPLAN AUDITORIA E PLANEJAMENTO S.C.
CRC - SP 6.994

TAKASHI SONIKI
Contador Responsável
CRC-SP 48.780

MINERAÇÃO ARIPUANÃ S. A.

CGC. 92.456.060/0001-04

— RELATÓRIO DA ADMINISTRAÇÃO

Senhores Acionistas:

Em cumprimento às disposições legais e estatutárias, submetemos à apreciação de V. Sas. as Demonstrações Financeiras da sociedade relativas ao Exercício Social findo em 31 de dezembro de 1983, comparativamente com as do Exercício Social anterior, acompanhadas do parecer dos auditores independentes.

As dificuldades encontradas nos anos anteriores com as condições do solo onde ocorrem as jazimentos minerais agravaram-se durante o ano de 1983, especialmente quanto à queda do teor médio do lavra. Estes fatores ocasionaram uma redução da produção da ordem de 51,5% em termos de metal contido apesar do volume ter baixado apenas 21%.

O considerável aumento nos custos operacionais foi causado principalmente pelos reajustes salariais, combustíveis e materiais de reposição, todos acima dos reajustes dos preços do minério.

O resultado operacional pela conjugação desses fatores baixou significativamente de 1982 para 1983, ficando também o resultado do exercício afetado pelo recolhimento ao fisco do legislação vigente dos efeitos inflacionários.

A intensificação das pesquisas e dos estudos técnicos que vem sendo efetuados, nos permitem prever que a operação a partir de 1984 será mais satisfatória em nossas lavras.

Permanecemos à inteira disposição de V. Sas. para quaisquer esclarecimentos adicionais.

Porto Velho, 15 de fevereiro de 1984.

A ADMINISTRAÇÃO

MINERAÇÃO ARIPUANÃ S. A.

BALANÇO PATRIMONIAL ENCERRADO EM 31 DE DEZEMBRO
(Em milhares de cruzeiros)

A T I V O	1.983	1.982
CIRCULANTE		
Caixa e Bancos	26.418	3.766
Duplicatas a Receber Líquido	110.519	—
Adiantamentos a Fornecedores e Funcionários	5.327	1.781
Outras Contas a Receber	9.906	15.278
Estoques:		
. Minério	136.173	11.748

	1.983	1.982
Reavaliação de Imobilizado	714.958	179.611
Reservas de Capital	2.061	418
Reservas de Lucros	10.712	2.696
	1.506.396	493.349
EXIGÍVEL A LONGO PRAZO		
Controladora e Coligadas	65.611	128.073
Outros	98	152
	65.672	128.223
PERMANENTE		
Investimentos	398	77
Imobilizado	1.116.076	604.283

NOTAS EXPLICATIVAS DA DIRETORIA ÀS DEMONSTRAÇÕES FINANCEIRAS
EM 31 DE DEZEMBRO DE 1.983 E 1.982

NOTA 3 - CONTROLADORA, CONTROLADAS E COLIGADAS

	1.983	1.982
MINERAÇÃO PORTO ESTRELA S/A.		
Valor nominal das ações - CR$	1,00	1,00
Ações possuídas - milhares de ações Ordinárias	500.535	270.481
Participação no capital social - %	64,08	64
Patrimônio líquido contábil - CR$ (000)	1.791.223	366.729
Capital social integralizado - CR$ (000)	838.744	276.141
Lucro líquido do exercício - CR$ (000)	(300.394)	61.329
Dividendos propostos sobre o lucro líquido do exercício - CR$ (000)	-0-	14.296
SAPOPEMA MINERAÇÃO, INDÚSTRIA E COMÉRCIO LTDA.		
Valor nominal das quotas - CR$	1,00	1,00
Quotas possuídas - milhares de quotas	400	400
Participação no capital social - %	34	34
Patrimônio líquido contábil - CR$ (000)	28.220	15.220
Capital social integralizado - CR$ (000)	3.500	3.500
Lucro líquido do exercício - CR$ (000)	-0-	-0-

b) Movimentação dos Investimentos em Controladas e Coligadas:
CR$ (000)

	ARIPUANÃ	MAMORÉ	PORTO ESTRELA	SAPOPEMA	TOTAL
Em 31.12.1982					
Participação	1.446.275	1.120.870	236.375	1.144	2.804.664
Ágio		51.292			51.292
Total	1.446.275	1.171.962	236.375	1.144	2.856.156
Subscrição e Integralização			386.673		386.673
Aquisições	319				319
Baixas					
Dividendos a Receber		(221.908)	8		(221.900)

NOTAS EXPLICATIVAS DA DIRETORIA ÀS DEMONSTRAÇÕES FINANCEIRAS
EM 31 DE DEZEMBRO DE 1.983 E 1.982

NOTA 3 - CONTROLADORA, CONTROLADAS E COLIGADAS

b) Movimentação dos Investimentos em Controladas e Coligadas:
CR$ (000)

	ARIPUANÃ	MAMORÉ	PORTO ESTRELA	SAPOPEMA	TOTAL
Correção Monetária	1.064.083	1.834.101	661.652	3.334	4.784.004
Equivalência Patrimonial	(2.004.796)	1.638.336	(174.998)		(641.217)
Amortização de Ágio		(65.892)			(65.892)
Em 31.12.1983 Participação	1.828.894	4.250.489	1.154.846	3.505	7.026.734
Ágio		65.892			65.892
	1.828.894	4.316.381	1.134.046	3.505	7.092.626

c) Contas a Receber e a Pagar:

	A RECEBER 1.983	A RECEBER 1.982	A PAGAR 1.983	A PAGAR 1.982
Paranapanema S/A. Mineração Indústria e Construção (Controladora)	-0-	34.830	1.181.442	-0-
Mineração Aripuanã S/A.	1.648.026	-0-	-0-	201.780
Mamoré Mineração e Metalurgia S/A.	-0-	35.340	306.188	-0-
Mineração Porto Estrela S/A. e suas Controladas	875.189	135.217	-0-	-0-
Sapopema Mineração, Indústria e Comércio Ltda.	-0-	-0-	547	426
Outras (Interligadas)	57.443	2.323	-0-	1.367
	2.579.633	192.480	1.288.177	203.573

NOTAS EXPLICATIVAS DA DIRETORIA ÀS DEMONSTRAÇÕES FINANCEIRAS
EM 31 DE DEZEMBRO DE 1.983 E 1.982

NOTA 3 - CONTROLADORA, CONTROLADAS E COLIGADAS

d) Transações:

	1.983	1.982
Mamoré Mineração e Metalurgia S/A.		
Vendas	16.649.365	7.312.411
Compras Incluídas no Imobilizado	1.621.866	617.289
Mineira Mineiros Bras. Min. Ind. Ltda.		
Vendas	2.566.831	-0-

NOTA 5 - IMOBILIZADO

	CR$ (000) 1.983	1.982
Jazidas Minerais	2.357.368	810.012
Edifícios e Instalações de Acampamento	1.474.825	294.911
Equipamentos e Instalações de Mineração	8.274.343	2.188.021
Equipamentos Pesados	9.382.788	2.001.736
Equipamentos de Transportes	2.432.083	324.644
Móveis e Utensílios	1.541.566	272.483
	25.463.971	7.893.717
Exaustão e Depreciação Acumuladas	(11.091.620)	(3.901.421)
	11.391.352	3.882.296
Imobilizações em Curso	9.736.462	1.099.494
Terrenos	220.250	8.458
	21.347.064	4.990.058

NOTAS EXPLICATIVAS DA DIRETORIA ÀS DEMONSTRAÇÕES FINANCEIRAS
EM 31 DE DEZEMBRO DE 1.983 E 1.982

NOTA 6 - EMPRÉSTIMOS

	CR$ (000) 1.983	1.982
Itaú Bancos S/A. - Financiamentos e Participações - FINAME		
Vencíveis em parcelas mensais até dezembro de 1.986; encargos financeiros anuais de 5% mais correção monetária limitada a 20%	48.418	55.381
Banco do Brasil S/A. Vencíveis em parcelas trimestrais até agosto de 1.986.	4.095	21.222
Banco de Crédito Nacional - FINAME Vencíveis em parcelas mensais até junho de 1.983, encargos financeiros anuais de 5% mais correção monetária	-0-	3.427
	52.513	70.252
Menos parcela a curto prazo	26.189	23.381
	26.324	46.871

Os empréstimos são garantidos por bens do imobilizado e ações da sociedade controlada.

NOTAS EXPLICATIVAS DA DIRETORIA ÀS DEMONSTRAÇÕES FINANCEIRAS
EM 31 DE DEZEMBRO DE 1.983 E 1.982

NOTA 7 - CAPITAL

O capital social, representado por ações de valor nominal de Cr$ 22,00 em 31 de dezembro de 1.983 e de Cr$ 22,00 em 31 de dezembro de 1.982 está assim composto:

	AUTORIZADO 1.983	AUTORIZADO 1.982	SUBSCRITO 1.983	SUBSCRITO 1.982	INTEGRALIZADO 1.983	INTEGRALIZADO 1.982
Ações Ordinárias	145.000	145.000	138.259	54.064	138.259	54.064
Pref. Classe A	145.000	145.000	138.550	54.064	138.550	54.064
Pref. Classe B	25.000	25.000	3.300	25.000	3.300	
	315.000	315.000	280.109	133.128	280.109	108.128

As ações preferenciais não têm direito a voto e gozam das seguintes vantagens:

a) Dividendo anual mínimo não cumulativo de:
Classe A - 6%
Classe B - nos termos do § 1º artigo 8º Decreto Lei 1376/74
b) Prioridade na distribuição de dividendos
c) Prioridade no reembolso do capital, no caso de liquidação da sociedade

No caso de dividendos das ações preferenciais - Classe A - não serem pagos por prazo consecutivo de 3 anos, as mesmas adquirirão o direito transitório de voto, em igualdade de condições às ações ordinárias, até os dividendos serem pagos.

O estatuto social determina dividendos mínimos obrigatórios de 25% do lucro líquido anual calculado nos termos da Lei 6.404/76, desde que o valor dos mesmos ao tocante às ações preferenciais, não seja inferior ao mínimo anual referido no item "a" acima.

NOTAS EXPLICATIVAS DA DIRETORIA ÀS DEMONSTRAÇÕES FINANCEIRAS EM 31 DE DEZEMBRO DE 1.983 E 1.982

NOTA 1 - PRINCIPAIS CRITÉRIOS CONTÁBEIS

a) Apresentação das Demonstrações Financeiras
A elaboração, forma de apresentação e conteúdo das demonstrações financeiras foram procedidas em conformidade com as disposições da Lei das Sociedades por Ações e Legislação Tributária.

b) Classificação dos Itens
Os ativos realizáveis e os passivos exigíveis no prazo de até um ano são apresentados como circulantes.

c) Apuração do Resultado
O resultado, apurado pelo regime de competência de exercícios, inclui os efeitos líquidos da correção monetária sobre o ativo permanente e o patrimônio líquido, a índices oficiais.

d) Estoques
São demonstrados ao custo médio de compra ou produção, inferior aos preços de reposição ou de realização.

e) Permanente
Demonstrado ao custo corrigido monetariamente, combinado com os seguintes aspectos:

- A depreciação dos bens do imobilizado é calculada pelo método linear e absorvida no custo de produção ou diretamente no resultado. As taxas de depreciação utilizadas levam em conta o tempo estimado de vida útil dos bens.

- As despesas pré-operacionais, relativas substancialmente à pesquisa e implantação de lavra, são amortizadas proporcionalmente à produção, com base na provável reserva da jazida.

NOTAS EXPLICATIVAS DA DIRETORIA ÀS DEMONSTRAÇÕES FINANCEIRAS EM 31 DE DEZEMBRO DE 1.983 E 1.982

NOTA 2 - CONTROLADORA E COLIGADAS

Os saldos, oriundos substancialmente de operações comerciais, estão demonstrados a longo prazo por não haver vencimentos determinados e estão assim representados:

	CR$ (000) A RECEBER 1.983	A RECEBER 1.982	A PAGAR 1.983	A PAGAR 1.982
Mamoré Mineração e Metalurgia S/A. (Coligada)	-	-	-	10.032
Mineração Taboca S/A. (Controladora Direta)	61.032	118.441	1.648.018	-
Paranapanema S/A. Mineração, Indústria e Construção (Controladora Indireta)	18.045	17.389	-	-
Mineração Porto Estrêla S/A. (Coligada)	-	327	-	-
Outras Coligadas	-	37	-	-
	81.077	136.194	1.648.018	10.032

NOTAS EXPLICATIVAS DA DIRETORIA ÀS DEMONSTRAÇÕES FINANCEIRAS EM 31 DE DEZEMBRO DE 1.983 E 1.982

NOTA 3 - IMOBILIZADO

	CR$ (000) 1.983	1.982
Jazidas Minerais	972.071	335.248
Edifícios e Instalações de Acampamento	458.308	175.401
Equipamentos e Instalações de Mineração	2.197.340	843.717
Equipamentos Pesados	371.181	135.448
Equipamentos de Transportes	134.327	84.860
Móveis e Utensílios	103.422	55.431
	4.237.068	1.630.872
Exaustão e Depreciação Acumuladas	(3.435.341)	(1.133.594)
	801.727	557.278
Imobilizações em Curso	40.809	331
Outros	188.943	93.088
	1.210.479	650.381

NOTA 4 - EMPRÉSTIMOS

	CR$ (000) 1.983	1.982
Em moeda nacional, amortização em parcelas trimestrais até agosto de 1.984	4.766	10.792
	4.766	10.792
Menos parcela curto prazo	4.766	6.167
	-	4.625

Os financiamentos estão garantidos por [illegible].

NOTAS EXPLICATIVAS DA DIRETORIA ÀS DEMONSTRAÇÕES FINANCEIRAS EM 31 DE DEZEMBRO DE 1.983 E 1.982

NOTA 5 - CAPITAL

O capital social, subscrito e integralizado, está representado por ações do valor nominal de Cr$ 14,50 em 31 de dezembro de 1.983 e de Cr$ 7,39 em 31 de dezembro de 1.982 e está assim composto:

	Milhares de ações
Ordinárias	38.429
Preferenciais - Classe A	31.000
Preferenciais - Classe B	42.778
	112.2[illegible]

As ações preferenciais não têm direito a voto e gozam das seguintes vantagens:

a) Dividendo anual mínimo não cumulativo de:
Classe A - 10%
Classe B - 6%

b) Prioridade na distribuição dos dividendos

c) Prioridade no reembolso de capital, no caso de liquidação da sociedade.

No caso de dividendos das ações preferenciais não serem pagos por prazo consecutivo de 3 anos, as mesmas adquirem o direito transitório de voto, em igualdade de condições às ações ordinárias, até os dividendos serem pagos.

Os estatutos determinam dividendos mínimos obrigatórios de 25% do lucro líquido anual calculado nos termos da Lei 6.404/76, desde de que o valor dos mesmos, no tocante às ações preferenciais não seja inferior ao mínimo anual referido no item "a" acima.

NOTAS EXPLICATIVAS DA DIRETORIA ÀS DEMONSTRAÇÕES FINANCEIRAS EM 31 DE DEZEMBRO DE 1.983 E 1.982

NOTA 6 - CORREÇÃO MONETÁRIA DO BALANÇO

	CR$ (000) 1.983	1.982
Ativo Permanente		
Investimentos	170	38
Imobilizado	702.080	326.088
Diferido	189.171	74.523
	891.981	400.561
Patrimônio Líquido	(2.920.678)	(809.413)
Montante levado ao resultado	(1.024.089)	(309.845)

Octávio Cavalcanti Lacombe
Diretor Comercial/Técnico
CPF. 258.175.128-34

José Carlos de Araújo
Diretor Administrativo
CPF. 085.651.828-49

Milton Roberto Lume
Contador CRC SP 78.695 "S"
CPF. 644.127.758-53

PARECER DOS AUDITORES INDEPENDENTES

Ilmos. Srs. Acionistas e Diretores da
MINERAÇÃO ARIPUANÃ S.A.

Examinamos o balanço patrimonial da MINERAÇÃO ARIPUANÃ S.A., encerrado em 31 de dezembro de 1983, bem como as respectivas demonstrações do resultado, das mutações do patrimônio líquido e das origens e aplicações de recursos correspondentes ao exercício findo naquela data.

Nosso exame foi efetuado de acordo com as normas de auditoria e, consequentemente, incluiu as provas nos livros e documentos de contabilidade e aplicação de outros procedimentos de auditoria, na extensão julgada necessária, de acordo com as circunstâncias.

Somos de parecer que as referidas demonstrações financeiras são fiéis representações da posição patrimonial e financeira da MINERAÇÃO ARIPUANÃ S.A., em 31 de dezembro de 1983, do resultado das suas operações, das mutações do patrimônio líquido e das origens e aplicações de recursos do exercício findo naquela data, de acordo com princípios contábeis geralmente aceitos, aplicados de maneira consistente em relação ao exercício anterior.

24 de janeiro de 1984

[illegible] AUDITORIA E PLANEJAMENTO S.C.
CRC - SP 8.[illegible]

[illegible]
Contador Responsável
CRC-SP 48.780

Diferido		
Despesas Pré-Operacionais	833.756	513.658
Custo Corrigido		
Amortização Acumulada	(555.787)	(185.451)
	1.486.841	263.159
	2.276.610	1.541.338

(As notas explicativas da diretoria são parte integrante das demonstrações financeiras).

BALANÇO PATRIMONIAL ENCERRADO EM 31 DE DEZEMBRO
(Em milhares de cruzeiros)

PASSIVO E PATRIMÔNIO LÍQUIDO	1.983	1.982
CIRCULANTE		
Empréstimos	4.766	6.167
Fornecedores	147.283	160.169
Salários e Contribuições Sociais	75.676	32.477
Impostos a Pagar	54.828	76.806
Contas a Pagar	37.787	5.462
Dividendos a Pagar	1.116	855
	321.456	281.108
EXIGÍVEL A LONGO PRAZO		
Empréstimos	-	4.625
Coligada	1.648.018	10.032
	1.648.018	14.657
PATRIMÔNIO LÍQUIDO		
Capital	1.316.854	865.077
Reservas de Capital	4.046.352	1.358.845
Reservas de Lucros	41.455	16.155
Prejuízos Acumulados	(4.097.803)	(1.084.612)
	1.306.771	1.155.364
	2.276.610	1.541.338

(As notas explicativas da diretoria são parte integrante das demonstrações financeiras).

DEMONSTRAÇÃO DOS RESULTADOS DOS EXERCÍCIOS
FINDOS EM 31 DE DEZEMBRO
(Em milhares de cruzeiros)

	1.983	1.982
RECEITA OPERACIONAL BRUTA		
Vendas	1.538.788	1.181.680
DEDUÇÕES DE VENDAS		
ICM, PIS, FINSOCIAL	(351.181)	(150.898)
RECEITA OPERACIONAL LÍQUIDA	1.187.388	1.031.082
CUSTO DOS PRODUTOS VENDIDOS	(1.367.522)	(938.826)
LUCRO BRUTO	(179.934)	88.776
DESPESAS OPERACIONAIS		
Gerais e Administrativas	(321.468)	(46.843)
Receitas Financeiras	833.168	4.618
Despesas Financeiras	(1.010.906)	(35.630)
Com Pesquisas	(54.600)	(37.981)
Amortizações	-	(28.791)
	(553.806)	(143.487)
RESULTADO OPERACIONAL	(1.133.818)	(54.730)
RECEITAS (DESPESAS) NÃO OPERACIONAIS	(56.170)	725
CORREÇÃO MONETÁRIA DO BALANÇO	(1.024.600)	(108.888)
PREJUÍZO LÍQUIDO DO EXERCÍCIO	(2.214.688)	(574.282)
PREJUÍZO POR AÇÃO DO CAPITAL NO FINAL DO EXERCÍCIO	Cr$ 16,70	Cr$ 4,35

(As notas explicativas da diretoria são parte integrante das demonstrações financeiras).

MINERAÇÃO ARIPUANÃ S/A.

DEMONSTRAÇÃO DAS MUTAÇÕES DO PATRIMÔNIO LÍQUIDO EM 31 DE DEZEMBRO
(Em milhares de cruzeiros)

	CAPITAL	RESERVAS DE CAPITAL: CORR. MONET. DO CAPITAL	RESERVAS DE CAPITAL: OUTRAS	RESERVAS DE LUCROS: LEGAL	RESULTADOS ACUMULADOS	TOTAL
SALDOS EM 31 DE DEZEMBRO DE 1.981	403.429	467.606	218.307	8.268	(342.835)	340.445
Capitalização de Reservas	471.648	(467.606)	(4.042)	-	-	-
Correção Monetária	-	845.494	201.083	7.887	(227.394)	819.413
Prejuízo Líquido do Exercício	-	-	-	-	(574.282)	(574.282)
SALDOS EM 31 DE DEZEMBRO DE 1.982	865.077	845.494	415.348	16.155	(1.084.612)	1.085.364
Ajustes de Exercícios Anteriores	-	-	-	-	6.781	6.781
Capitalização de Reservas	851.657	(843.494)	(8.163)	-	-	-
Correção Monetária	-	3.081.312	637.245	25.297	(1.437.382)	2.308.470
Prejuízo Líquido do Exercício	-	-	-	-	(2.214.688)	(2.214.688)
SALDOS EM 31 DE DEZEMBRO DE 1.983	1.316.734	3.083.312	1.044.330	41.455	(4.097.803)	1.306.331

(As notas explicativas da diretoria são parte integrante das demonstrações financeiras).

DEMONSTRAÇÃO DAS ORIGENS E APLICAÇÕES DE RECURSOS DO EXERCÍCIO FINDO EM 31 DE DEZEMBRO
(Em milhares de cruzeiros)

	1.983	1.982
ORIGENS		
Prejuízo Líquido do Exercício	(2.214.688)	(574.283)
Despesas (Receitas) que não afetam o Capital Circulante:		
Exaustão, Depreciação e Amortização	421.317	265.882
Correção Monetária do Balanço	1.057.699	109.547
Redução do Realizável a Longo Prazo:		
Controladora e Coligadas	101.436	72.703
Outros	88	11
Baixa do Imobilizado	68.341	55
	(131.064)	171.187
Aumento do Exigível a Longo Prazo:		
Coligada	1.638.183	10.032
	1.393.771	341.219
APLICAÇÕES		
No Imobilizado	338.704	47.316
Redução do Exigível a Longo Prazo:		
Empréstimos	4.625	8.007
	343.329	55.827
Aumento do Capital Circulante	878.384	187.342

VARIAÇÕES DO CAPITAL CIRCULANTE

	1.983	1.982	1.981
Ativo Circulante	1.509.288	468.308	318.354
Passivo Circulante	321.456	281.108	81.257
Capital Circulante	1.187.832	187.200	237.097
Aumentos	878.384	187.342	

(As notas explicativas da diretoria são parte integrante das demonstrações financeiras).

O FUTURO DO MUNDO

Em um minuto, o mundo gasta mais de US$ 1,3 milhão em programas militares. Nesse mesmo minuto, 30 crianças morrem em países pobres. As quatro medidas propostas pelo Unicef custariam dez dólares por criança, ou seja, a centésima parte do que se gasta atualmente com armamentos. Se cada criança, nos países em desenvolvimento, recebesse esse investimento de dez dólares, 20 mil crianças, todos os dias, deixariam de morrer. Seriam menos sete milhões de óbitos por ano, uma verdadeira revolução da sobrevivência.

Nos últimos 12 meses (ao correr desta finada 1983, portanto), um número de crianças equivalente à toda a população com menos de cinco anos dos EUA foi dizimada.

Para evitar estatísticas de tal gravidade, o Fundos das Nações Unidas para a Infância (Unicef) está buscando soluções. Em seu relatório anual, o organismo garante que "existem oportunidades de baixo custo, disponíveis agora para salvar a vida de 20 mil crianças todos os dias — e proteger a saúde e o desenvolvimento de outros milhões". Para que se concretize essa grande mudança, diz o Unicef, é preciso, sobretudo, informar e envolver milhões de pessoas e organizações para que tomem conhecimento desse novo potencial e o apliquem".

Antes de apresentar as soluções de baixo custo planejadas pelo Unicef, vale uma nova denúncia: "O número de crianças que morreram nos países subdesenvolvidos, este ano, é equivalente à soma da população infantil da Grã-Bretanha, França, Itália, Espanha e Alemanha Ocidental".

Esta estatística sombria poderá ser neutralizada se os governos dos países subdesenvolvidos e em desenvolvimento seguirem os exemplos de vinte países onde o Unicef testou quatro soluções de baixo custo, que deram excelente resultado. O Fundo das Nações Unidas para a Infância acredita que "estas quatro soluções de baixo custo poderão dar origem a uma revolução pelas crianças e salvar a vida de metade das que morrem atualmente.

E que soluções são estas? A primeira e a mais conhecida de todas é a reidratação oral com o "Sal Unicef". As outras são o aleitamento materno, o gráfico de acompanhamento de peso para evitar a desnutrição e, por fim, a imunização.

Nas aldeias da Guatemala, de Honduras, do Egito, da Índia, e de Bangladesh, o relatório **Situação Mundial da Infância/Unicef** anuncia que "os óbitos infantis foram reduzidos à metade por meio da técnica simples da reidratação oral. Incomparavelmente, o maior causador de óbitos infantis no mundo, hoje, é a desidratação provocada pela diarréia comum. Tempos atrás, o tratamento dessa enfermidade consistia unicamente na hidratação intravenosa. Atualmente, pode ser evitada ou curada por uma mistura de sal, açúcar e água, ministrada à criança por seus pais. Se as mães souberem como e quando utilizar este método de reidratação oral, diz o Unicef, poderá ser evitada a maior parte dos cinco milhões de óbitos infantis anuais devidos à desidratação. Essa técnica foi descrita pela **The Lancet**, a mais importante revista médica da Grã-Bretanha, como "potencialmente a maior conquista médica deste século".

IMUNIZAÇÃO

A quarta técnica de baixo custo é a imunização de todas as crianças contra as "seis grandes" doenças contagiosas da infância — sarampo, coqueluche, tétano, difteria, tuberculose e pólio. Juntas, essas seis infecções matam cerca de cinco milhões de crianças por ano e causam invalidez em outros cinco milhões. A proteção contra todas elas custa aproximadamente cinco dólares por criança. Entretanto, menos de 20% das crianças do mundo em desenvolvimento são imunizadas por ano.

Além dos problemas de dinheiro e gerência, a principal dificuldade de imunizar todas as crianças consiste em que os pais muitas vezes não compreendem quão importante é voltar duas ou três vezes para completar as doses. Não é incomum, diz o relatório, que apenas a metade das crianças volte para a segunda dose, e só a metade destas para a terceira.

RECESSÃO

Pelo restante da década de 1980, prediz o Unicef, é improvável que haja algum aumento significativo nos recursos reais disponíveis para melhorar o bem-estar das crianças. Manter o ritmo de progresso para as crianças irá depender, portanto, de uma utilização mais eficiente dos recursos disponíveis. As quatro técnicas reunidas no relatório **Situação Mundial da Infância** poderiam facilitar o trabalho de melhorar a vida das crianças, de modo que pudesse haver progresso a despeito da recessão.

"Surgindo juntas agora" — diz o relatório — "essas conquistas da técnica e do conhecimento poderiam logo estar ajudando a salvar a vida de 20.000 crianças diariamente, a evitar que crianças em igual número fiquem inválidas e a promover a melhoria de saúde de muitos outros milhões".

Para eliminar os temores daqueles que imaginam que uma redução drástica nos óbitos infantis realimentaria a "explosão populacional", o relatório do Unicef também observa que as áreas do mundo em desenvolvimento que mais trabalharam para reduzir os óbitos infantis são também as áreas em que que os índices de natalidade caíram mais significativamente. Quando os pais ficam mais confiantes na sobrevivência de seus filhos — argumenta o Unicef — eles ficam também mais receptivos à idéia do planejamento familiar.

Pelo menos 34 países iniciaram recentemente a produção industrial dos sais de reidratação oral. Até o presente, estão sendo produzidos 80 milhões de saquinhos de sais — bem menos do que o bilhão os mais que seriam necessários para atender a todas as crianças que deles precisam. Mas, diz o Unicef, "o déficit de saquinhos de sais não precisa impedir a rápida disseminação do tratamento. Se os pais souberem como misturar açúcar, sal e água nas proporções corretas, uma solução eficaz de reidratação oral pode ser feita no próprio lar da criança".

A segunda solução de baixo custo consiste na utilização de gráficos simples de 10 centavos de dólares, que facilitam o acompanhamento do ganho de peso das crianças. Com a pesagem regular e o conselho de auxiliares de saúde, o Unicef acredita que os gráficos poderiam ajudar os pais a evitar metade dos casos de desnutrição, origem dos óbitos de vários milhões de crianças por ano e do crescimento deficiente de muitos outros milhões.

"A desnutrição é imperceptível na maioria dos casos, mesmo para a mãe da criança" — diz o relatório — "e isso constitui um dos principais obstáculos sua prevenção e cura. Mais da metade de todos os casos de desnutrição são encontrados em lares onde não existe escassez de alimentos".

A pesagem mensal, seguida da anotação do resultado em um gráfico de crescimento — diz o Unicef — pode tornar visível para os pais a desnutrição de seus filhos, e advertí-los de que a criança precisa de alimentos complementares, refeições mais freqüentes, ou auxílio médico.

A infância desvalida, marginalizada, enferma, esposta a trabalhos exaustivos, sem carinho, sem amor, presa fácil dos descaminhos que o abandono acarreta, sem esperança de um futuro digno e até mesmo sem esse futuro, porque morre prematuramente, é nódoa indelével na consciência das nações.

1

QUANTO TEMPO MAIS IREMOS PEDIR ÀS CRIANÇAS QUE ESPEREM?

ALEITAMENTO

Vários milhões de menores de dois anos podem estar ficando desnutridos todo os anos devido à tendência dos países pobres de adotar mamadeiras. Embora o aleitamento ao seio seja mais higiênico e mais nutritivo, além de imunizar as crianças contra infecções comuns, milhões de mães estão adotando substitutos artificiais muito "modernos", que não têm condição de comprar, dos quais não têm necessidade e que não sabem como utilizar de modo sadio.

Muitas vezes sem água potável, ou equipamento de esterilização ou de fervura, ou dinheiro para comprar quantidade suficiente de leite em pó, as mães que adotam mamadeiras estão, sem o saber, colocando em risco a saúde e a vida de seus filhos. Reunindo 33 estudos comparativos feitos em todo o mundo, a **London School of Hygiene and Tropical Medicine** concluiu recentemente que o risco de vida na infância é aproximadamente cinco vezes maior para bebês alimentados com mamadeira do que para bebês amamentados ao seio.

Como não poderia deixar de ser, o terceiro elemento da "revolução para as crianças" — diz o Unicef — consiste na disseminação do conhecimento atual sobre as vantagens do aleitamento materno e dos perigos da mamadeira. Mais de 100 países já iniciaram campanhas para promover o aleitamento materno e restringir a comercialização de substitutos artificiais, e 11 países proibiram completamente anúncios de fórmulas de alimentos infantis.

A possibilidade de promover uma revolução pelas crianças foi saudada pelo Secretário-Geral das Nações Unidas e, pelos presidentes ou Primeiros-Ministros da Bolívia, Grã-Bretanha, Canadá, Colômbia, França, Haiti, Índia, Paquistão, Filipinas, Sri Lanka, Suécia, Tanzânia, Tailândia e Estados Unidos. Em Roma, a Santa Sé também anunciou que "toda a rede católica de assistência nos vários países do mundo dará o seu máximo apoio a essas simples mas importantes propostas de melhorar a saúde de milhões de crianças".

Mas a possibilidade, diz o Unicef, não é suficiente. Agora o desafio consiste em transformar os sucessos localizados, que demonstram ser possível tal revolução na saúde infantil, em campanhas nacionais intensivas, que tornem realidade o que era apenas possível.

Em muitos países em desenvolvimento, os serviços oficiais de **saúde alcançam** apenas uma quarta parte das pessoas. **Levar os benefícios** dessas técnicas à maioria das crianças, **afirma** o Unicef, irá depender, portanto, de os serviços de **saúde** emprestarem sua experiência para campanhas de alcance muito maior, que envolvam todos os tipos de organização — "os oficiais locais e os auxiliares de saúde da comunidade, os professores e as escolas, as organizações religiosas de diversos credos, os sindicatos de trabalhadores e as federações de empregadores, os políticos e os servidores civis, os advogados e os meios de comunicação, as organizações voluntárias e os órgãos nacionais, as organizações femininas e os grupos ecológicos, as organizações de planejamento familiar e os movimentos juvenis, grandes e pequenos comerciantes".

Uma mobilização de recursos em tal escala, além do compromisso político dos líderes de um país — diz o Unicef — é o que "retirará da esfera do apenas possível a idéia da revolução na saúde das crianças e a colocará ao alcance do povo".

"O desafio é agora primordialmente político, e não técnico ou financeiro", conclui o relatório. "A evidência não dá margem a dúvidas de que as técnicas de baixo custo possam ser utilizadas como trampolim para esse grande salto em prol das crianças do mundo. Qualquer governo que hoje decida assumir o compromisso sério de salvar a vida e proteger a saúde e o desenvolvimento das crianças pode agora avançar na direção desse objetivo. E qualquer governo, instituição ou indivíduo, no mundo industrializado, que deseje impulsionar esse processo tem agora também uma boa oportunidade de fazê-lo".

"Ações precisas, com resultados positivos, estão disponíveis agora, a um custo financeiro e político relativamente baixo. E são ações das quais podem participar quase todas as pessoas. Quanto tempo mais iremos pedir às crianças que esperem?".

TV RONDONIA
CANAL 4
05:40 — Imagem Padrão
05:55 — Hino Nacional
06:00 — Bom Dia Brasil
06:30 — Telecurso 2º Grau
06:45 — Telecurso 1º Grau
07:00 — Balão Mágico
11:00 — Sino do Plim Plim Amarelo
12:05 — Globo Esporte
12:15 — Jornal Hoje
12:30 — Vale a Pena Ver de Novo
13:00 — A Bola é Nossa
13:30 — Sessão da Tarde
15:30 — Sessão Aventura
16:40 — Caso Verdade
17:10 — Balão Mágico (reprise)
18:00 — Palavra de Deus
18:03 — Hora do Angelus
18:07 — Voltei Pra Você
18:30 — Tocaia e Cavalo
19:40 — Jornal de Rondônia
20:00 — Jornal Nacional
20:30 — Champagne
21:30 — Cerro Comando
22:00 — Bandidos da Falange
23:30 — Jornal de Globo
23:45 — Campeões de Bilhareria
00:30 — Coruja Colorida Encerramento

TV NACIONAL CANAL 8
QUARTA-FEIRA
15:30 — Color Bars
15:58 — Abertura
16:00 — Clube da Criança
18:00 — Desenho "Hong Kong Fu"
18:30 — É Hora de Esporte
18:55 — Ponto de Vista
19:00 — Edição Nacional
19:25 — Edição Nacional Local
19:35 — Telecento
20:15 — Bonanza
21:00 — Esporte Hoje
21:10 — Jornal 1984
22:00 — O Homem Aranha
00:00 — Encerramento

CINEMA
CINE RESKY — 21 hs — 18 anos
ACONTECEU NO MAR EGEU
CINE BRASIL — 21 hs — 18 anos
A FISTOLA QUE ELAS GOSTAM
LACERDA CINERAMA — 14:30 e 22:30 hs — 18 anos
A PANTERA NEGRA DO SEXO
16:30 e 20:30 hs — Livre — GALLIPOLI

HOSPITAIS

P. Socorro	221-5433
Hospital de Base	221-0145
Maternidade	221-0141
TELERON	
Interurbanos	101
Informações	102
Reclamações	103
Telex	145
	106

TELEFONES UTEIS
JORNAIS

Alto Madeira	221-3077
	221-4561
Estado	221-8541
Tribuna	221-5523
O Guaporé	221-2521
	221-3633

RÁDIOS

Caiari	221-2271
	221-7539
Eldorado	221-8785
Parecis	221-3555
Rondônia	222-2153
Nacional	221-0586
Tv Rondônia	222-2587
Fogão	197
Telegramas Pagados	135
POLICIA	
Central	221-2626
Polícia	221-9021
1º DP	221-9481
2º DP	221-9719
3º DP	221-9245
4º DP	221-9691
5º DP	221-9069
IML	221-3833
Delegacia de Homicídios	221-9009

CENA DA CIDADE

Enquanto não há nenhuma providência para o problema dos escolares que têm de sair ou entrar nas escolas sem proteção no que toca ao tráfego em frente aos colégios, os pais continuam preocupados. Parece que está havendo também muita falta de cuidados das Associações de Pais e Professores que não atentam para a questão e só se preocupam em atuar se for para reuniões onde nada se produz, enquanto medidas de alto alcance social como acontece em outros Estados, essas não são tomadas.

HOROSCOPO

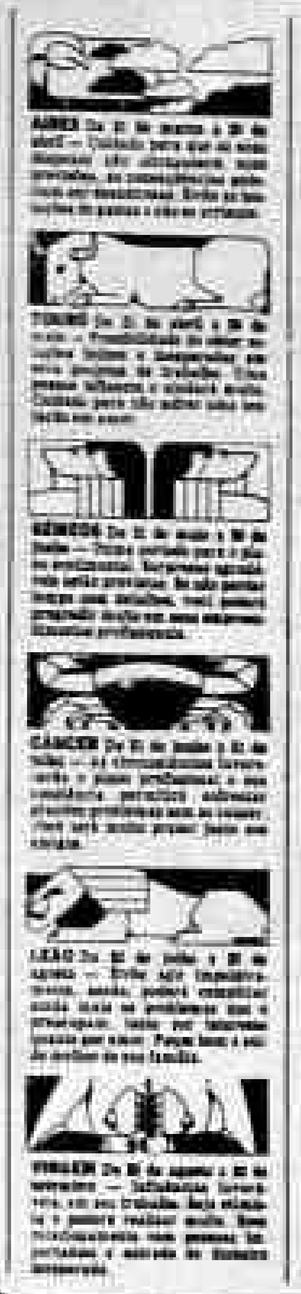

UNIAO CASCAVEL
CONVENCIONAL
Saída Para
6:00hs — Cacoal
7/9/14 e 16:00 — Humaitá
8:00hs — Cascavel-PR
9:00hs — Campo Novo
10 e 18:30hs — Cuiabá
11:00hs — Colorado
11:30/14 e 17:00hs — Ariquemes
14:30hs — Itapuã
15:00hs — Jaru
15:30 e 24:00hs — Pimenta Bueno
16/17 (Leito) 18 e 19:30hs — Manaus
18:00hs — Vilhena
20:30hs — Cacoal (Leito 2.ª, 4.ª e 6.ª)
Semi-Leito 3.ª, 5.ª e Sábado.
21:00hs — Cascavel-PR
22:00hs — Ji-Paraná (Leito) (Semi-Leito)
VIAÇÃO RONDONIA
Saída Para
12/20 e 21:00hs — Guajará-Mirim
17:00hs — Jaci-Paraná
22 e 24:00hs — Rio Branco-AC
NOVO ESTADO
7 e 22:00hs — Guajará-Mirim
2.ª, 4.ª e 6.ª às 7:00hs — Mineração Oriente Novo
2.ª, 4.ª e 6.ª às 10:00hs — Mineração São Lourenço
COLIBRI
Saída Para
11 e 23:00hs — Cuiabá
13:30hs — Vilhena
AVIÕES
Empresa
CRUZEIRO
Chegada de Cuiabá — 11:35 e 14:35hs
Chegada de Manaus — 7:35hs
VASP
Chegada de Cuiabá — 12:30 e 22:55hs
Chegada de Manaus — 11:00hs
TABA
Chegada de Manaus — 17:00hs

FIAT OGGI

PLANTAO DE FARMACIAS
NOTURNO
Drogaria Central III — Av. 7 de Setembro n.º 1078.
Drogaria S.O.S — Rua Guanabara n.º 1362 c/c Pio XII.

O CORREIO

A combinação da comunicação com o transporte constitui o correio. O correio permitiu que a palavra escrita fosse comunicada com rapidez e segurança e possibilitou a difusão da letra impressa, desempenhando um papel importante no desenvolvimento cultural e econômico. Hoje em dia, além de cartas, também se enviam pelo correio, dinheiro, impressos, encomendas empacotadas etc.

Nos antigos impérios, na China e na Pérsia, existia uma certa organização postal. Mas não se enviavam missivas particulares; o correio não oficial foi um conceito desconhecido até o imperador Augusto fundar o correio imperial romano, que embora essencialmente, admitia cartas particulares. Os mosteiros medievais e as universidades, assim como as cortes mais, possuíam um serviço postal privado. As comunicações postais regulares para todo o mundo começaram no século XVI, em consequência do desenvolvimento do comércio e dos bancos. A nobre família de Thurn und Taxis, de origem italiana, recebeu da casa imperial de Habsburgo o monopólio dos serviços postais para grande parte da Europa.

INTERMAÇÃO E INSETOS

O Dr. Luiz Otávio Rocha, pediatra de Urgil, lembra que "os espaços fechados, muito cheios e sem ventilação, provocam o excesso de transpiração e a consequente perda exagerada de líquidos pela criança, se ela não estiver vestida apropriadamente."

— Da mesma maneira, continua o médico, permanecer com uma criança até tarde na praia, mesmo debaixo da barraca, pode causar intermação, por causa do calor — ainda que não haja exposição direta ao sol.

Se a criança ficar muito tempo ao sol e depois tiver vômitos e estiver enfraquecida, pode-se dar a ela, além de líquidos, soro fisiológico, pois ele contém os sais minerais de que o organismo necessita para se recuperar.

A dosagem varia de acordo com o peso e a idade da criança, de modo que é preciso consultar um médico — diz o Dr. Luiz Otávio.

Sempre que a pele ficar avermelhada e dolorida — por queimadura de sol ou qualquer outra o melhor é usar um creme hidratante de boa qualidade, pasta d'Água, pasta gramogena ou maisena, por exemplo, pois todos produzem sensação de frescor e portanto alívio para a região atingida.

Quem vai sair do Rio, para a praia ou o campo, deve estar preparado para enfrentar os insetos. Para evitar os mosquitos pode-se dar às crianças, dois dias antes da viagem e por todo o tempo em que estiverem fora, vitamina B. Com isso, sua pele passa a exalar um odor perceptível apenas pelos insetos e que costuma afastá-los. A dosagem da vitamina deve ser indicada pelo pediatra.

Antes de usar qualquer repelente o Dr. Luiz Otávio recomenda que se experimente o produto numa pequena região, para ver se há reação.

— Para as picadas provenientes das picadas, pode-se aplicar Vick Vaporub em quantidades bem pequenas ou cremes à base de corticóides, desde que não haja ferida ou inflamação. Nestes casos, esses cremes são contra-indicados.

BRIGADEIRO

INGREDIANTES
2 latas de leite condensado
4 colheres, das de sopa, de chocolate em pó
1 pitada de vanilina em pó
1 colher, das de sopa, bem cheia, de manteiga
5 colheres, das de sopa, de leite de vaca
250g de chocolate granulado (aproximadamente)

● **MANEIRA DE FAZER** — Dissolva o chocolate em pó e a vanilina nas cinco colheres (de leite de vaca e misture em seguida, muito bem, ao leite condensado; junte a manteiga e leve ao fogo brando, mexendo sempre com colher de pau até que o doce se solte do fondo da panela. Retire e despeje em travessa ligeiramente untada com manteiga e deixe esfriar completamente. Faça bolinhas de doce e passe, em seguida, por chocolate granulado. Arruma em forminhas de papel.

LAZER E CULTURA

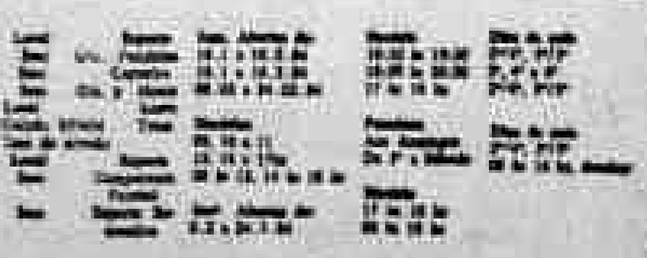

MARLENE ROLIM

CARNAVAL EM CIRCUITO FECHADO

Sábado passado, uma big festa carnavalesca aconteceu na vivenda do empresário FRANCISCO RIBEIRO. A curtição foi total e só acabou com o raiar do dia.

COLUNÁVEIS NO ASFALTO

Vai sair pelas ruas da city um bloco só de colunável. Damas e cavalheiros do "jet-set" desfilarão no asfalto com fantasias disfarçadas.

Recepção em tempo de "niver"

Quinta-feira passada o clã dos RIBEIRO ficou em festa para brincar o aniversário do empresário LUIZ RIBEIRO. O cardápio, farto e elogiadíssimo, reuniu uma pá de gente em torno da mesa. Nas fotos, algumas pessoas que estavam naquele circuito.

Foto 1 — O aniversariante contagiado pela emoção de apagar uma vela só, que discretamente escondia os muitos anos vividos.

Foto 2 — Pose especial para nossa objetiva do casal anfitrião. ARLETE e LUIZ um casal muito simpático.

Foto 3 — Empresário JOÃO ALFREDO e ODETE presenças notada na recepção dos RIBEIRO

Foto 4 — Um grupo de cavalheiros que brindou a deia com uísquinho e muitos blas, blas. Entre eles, o gerente do BERON (agência local) JOSE VASCONCELOS.

Foto 5 — O elegante casal é SÍLVIO PERSIVO e MAG.

JANTAR PRESIDENCIÁVEL

Foi bem descontraído o jantar, no restaurante CARAVELA DO MADEIRA, com a presença do presidenciável MARCO ANTONIO DE OLIVEIRA MACIEL.

Políticos empresários, jornalistas e convidados especiais participaram da grande mesa e, entre comes e bebes, muitos assuntos foram tratados em ritmo bem informal. Na oportunidade conversamos com o senador GALVÃO MODESTO que nos afirmou estar bem entusiasmado com a receptividade que teve do povo rondoniense, na longa caminhada que fez recentemente pelo interior.

O senador ODACIR SOARES, por sua vez, falou das suas pretensões políticas para 86 e, tão certo de sua vitória para governador desse Estado, já traça metas para sua administração.

O presidenciável MARCO MACIEL em bate-papo com o Deputado RITA FURTADO. ODACIR era todo ouvido.

Senador Galvão Modesto e o Deputado JACOB ATALLAH

O Presidente do PDS DESIVAL RIBEIRO, com todo o entusiasmo que lhe é peculiar, contava feitos políticos para o Deputado ASSIS CANUTO.

CIRCUITO

Desembargador ALDO CASTANHEIRA e GEYSA passarão o carnaval fora desta paisagem.

**

Muitos colunáveis curtirão [illegible] dra momesca no TELECLUB; [illegible]tre eles os empresários JO[illegible]E FERNANDES e DALVA.

**

A queridona LAURA MARQUES (advogada) avionando rumo ao Rio de Janeiro, onde fará curso de pós-graduação no IBAN (mestrado e doutorado).

**

Amanhã a escola DIPLOMATAS DO SAMBA faz "stop" nos ensaios, pois todos os componentes já estão entusiasmados para o grande-desfile ao som do samba-enredo VEREANA, SUA VIDA, SUA GLORIA. Os POBRES DO CAIARI, continuarão com ensaio normal durante toda a semana, pois, além da batucada, querem cantar bonito e com muito som. "COM AS FORÇAS DA NATUREZA, CAIARI SE AGIGANTARÁ".

Este ano os clubes da city deram um gelo nos escrihas, sequer obtiveram mesas ou convites para a turma aqui do ALTO MADEIRA que fez uma cobertura excelente dos lances carnavalesco. A moçada da redação bem que merecia tal distinção.

**

BAILE AZUL E BRANCO — A grande pedida de hoje à noite é o BAILE AZUL E BRANCO que acontecerá na AABB, animado pela BANDA DO CANECÃO. Todas as mesas foram vendidas e nomes maiúsculos pintarão no contexto.

**

ZUM-ZUM na city sobre a mudança da direção de um JORNAL desta paisagem. Será que mudará de linha também? Quem viver verá...

**

Uma certa figura muito conceituada no cenário rondoniense, passará o KARNA no Rio de Janeiro e desfilará com fantasia de CARMEM MIRANDA. Elesinho é considerado neste torrão como exemplo de masculinidade. Quem diria?!!

República Federativa do Brasil
Poder Judiciário do Estado de Rondônia
Comarca de Porto Velho
Cartório do Registro Civil de Pessoas Naturais
OFICIAIS
Antônio Lopes do Nascimento — Titular
Pedro José do Nascimento Júnior — Substituto
Antônio Enesa Frota Mendes — 2º Oficial

EDITAL DE PROCLAMAS Nº 5.685

Faço saber que pretendem casar-se e apresentaram os documentos exigidos pelo art. 180 nºs I, II, IV, do Código Civil Brasileiro, Pedro Ervaldo Reis com Raimundo Leite dos Santos Monteiro. Ele é natural de Manicoré — Estado do Amazonas, nascido em 00 de setembro de 1962, Profissão Cozinheiro, Estado Civil solteiro, domiciliado e residente em Porto Velho-RO, à rua Mário de Andrade, s/n., filho de Aurio Guerifado e de dona Maria Ursula Reis, residentes em ela em Manicoré-AM; ela à rua Goiás, 351. Ela é natural de Três Casas, Mun. de Humaitá — Est. do Amazonas, nascida em 22 de agosto de 1930, Profissão do lar, Estado Civil Solteira, domiciliado e residente em Porto Velho-RO, à rua Mário de Andrade, s/n., filha de Antenor Alves Monteiro e de dona Antônia dos Santos Monteiro, residentes em Porto Velho-RO, à rua Mal. Deodoro, s/n.

Se alguém souber de algum impedimento, cienha-o na forma da lei. Lavro o presente para ser afixado em cartório, no lugar de costume, e publicado em um jornal desta Capital. Dou.. O regime de bens adotado é o da Comunhão Parcial de Bens.

79.900 — Porto Velho-RO, 28 de fevereiro de 1984
Livro D 5 Fls. 52.

Enesa Frota
2º Oficial Cartório do Registro Civil e Anexos
Porto Velho — Rondônia